

上证综指交易型开放式指数证券投资基金
二〇一五年年度报告

2015年12月31日

基金管理人：富国基金管理有限公司

基金托管人：中国工商银行股份有限公司

送出日期：2016年03月26日

§ 1 重要提示及目录

1.1 重要提示

富国基金管理有限公司的董事会、董事保证本报告所载资料不存在虚假记载、误导性陈述或重大遗漏，并对其内容的真实性、准确性和完整性承担个别及连带的法律责任。本年度报告已经三分之二以上独立董事签字同意，并由董事长签发。

基金托管人中国工商银行根据本基金合同规定，于 2016 年 3 月 24 日复核了本报告中的财务指标、净值表现、利润分配情况、财务会计报告、投资组合报告等内容，保证复核内容不存在虚假记载、误导性陈述或者重大遗漏。

富国基金管理有限公司承诺以诚实信用、勤勉尽责的原则管理和运用基金资产，但不保证基金一定盈利。

基金的过往业绩并不代表其未来表现。投资有风险，投资者在作出投资决策前应仔细阅读本基金的招募说明书及其更新。

本报告期自 2015 年 1 月 1 日起至 2015 年 12 月 31 日止。

1.2 目录

§1	重要提示及目录.....	2
1.1	重要提示.....	2
1.2	目录.....	3
§2	基金简介.....	5
2.1	基金基本情况.....	5
2.2	基金产品说明.....	5
2.3	基金管理人和基金托管人.....	5
2.4	信息披露方式.....	6
2.5	其他相关资料.....	6
§3	主要财务指标、基金净值表现及利润分配情况.....	6
3.1	主要会计数据和财务指标.....	6
3.2	基金净值表现.....	7
3.3	过去三年基金的利润分配情况.....	9
§4	管理人报告.....	9
4.1	基金管理人及基金经理.....	9
4.2	管理人对报告期内本基金运作合规守信情况的说明.....	12
4.3	管理人对报告期内公平交易情况的专项说明.....	12
4.4	管理人对报告期内基金的投资策略和业绩表现说明.....	13
4.5	管理人对宏观经济、证券市场及行业走势的简要展望.....	14
4.6	管理人内部有关本基金的监察稽核报告.....	14
4.7	管理人对报告期内基金估值程序等事项的说明.....	15
4.8	管理人对报告期内基金利润分配情况的说明.....	15
4.9	报告期内管理人对本基金持有人数或基金资产净值预警情形的说明.....	15
§5	托管人报告.....	15
5.1	报告期内本基金托管人合规守信情况声明.....	15
5.2	托管人对报告期内本基金投资运作合规守信、净值计算、利润分配等情况的说明.....	15
5.3	托管人对本年度报告中财务信息等内容的真实、准确和完整发表意见.....	16
§6	审计报告.....	16
6.1	审计报告基本信息.....	16
6.2	审计报告的基本内容.....	16
§7	年度财务报表.....	17
7.1	资产负债表.....	17
7.2	利润表.....	18
7.3	所有者权益（基金净值）变动表.....	19
7.4	报表附注.....	20
§8	投资组合报告.....	41
8.1	期末基金资产组合情况.....	41
8.2	期末按行业分类的股票投资组合.....	42
8.3	期末按公允价值占基金资产净值比例大小排序的股票投资明细.....	42
8.4	报告期内股票投资组合的重大变动.....	47
8.5	期末按债券品种分类的债券投资组合.....	49

8.6	期末按公允价值占基金资产净值比例大小排序的前五名债券投资明细	49
8.7	期末按公允价值占基金资产净值比例大小排序的所有资产支持证券投资明细	49
8.8	报告期末按公允价值占基金资产净值比例大小排序的前五名贵金属投资明细	49
8.9	期末按公允价值占基金资产净值比例大小排序的前五名权证投资明细	49
8.10	报告期末本基金投资的股指期货交易情况说明	49
8.11	报告期末本基金投资的国债期货交易情况说明	49
8.12	投资组合报告附注	50
§9	基金份额持有人信息	50
9.1	期末基金份额持有人户数及持有人结构	51
9.2	期末上市基金前十名持有人	51
9.3	期末基金管理人的从业人员持有本基金的情况	51
9.4	期末基金管理人的从业人员持有本开放式基金份额总量区间的情况	51
§10	开放式基金份额变动	51
§11	重大事件揭示	52
11.1	基金份额持有人大会决议	52
11.2	基金管理人、基金托管人的专门基金托管部门的重大人事变动	52
11.3	涉及基金管理人、基金财产、基金托管业务的诉讼	52
11.4	基金投资策略的改变	52
11.5	为基金进行审计的会计师事务所情况	52
11.6	管理人、托管人及其高级管理人员受稽查或处罚等情况	52
11.7	本期基金租用证券公司交易单元的有关情况	53
11.8	其他重大事件	54
§12	备查文件目录	55

§ 2 基金简介

2.1 基金基本情况

基金名称	上证综指交易型开放式指数证券投资基金
场内简称	综指 ETF
基金简称	上证综指 ETF
基金主代码	510210
交易代码	510210
基金运作方式	交易型开放式 (ETF)
基金合同生效日	2011 年 01 月 30 日
基金管理人	富国基金管理有限公司
基金托管人	中国工商银行股份有限公司
报告期末基金份额总额	44,638,513.00 份
基金合同存续期	不定期
基金份额上市的证券交易所	上海证券交易所
上市日期	2011 年 3 月 25 日

2.2 基金产品说明

投资目标	紧密跟踪标的指数（上证综合指数），追求跟踪偏离度和跟踪误差的最小化。
投资策略	本基金采用最优化抽样复制标的指数。最优化抽样依托富国量化投资平台，利用长期稳定的风险模型，使用“跟踪误差最小化”的最优化方式创建目标组合，从而实现对标指数的紧密跟踪。
业绩比较基准	上证综合指数
风险收益特征	本基金属股票型基金，预期风险与预期收益高于混合型基金、债券型基金和货币市场基金。同时本基金为指数型基金，跟踪上证综合指数，具有与标的指数以及标的指数所代表的股票市场相似的风险收益特征。

2.3 基金管理人和基金托管人

项目	基金管理人	基金托管人	
名称	富国基金管理有限公司	中国工商银行股份有限公司	
信息披露负责人	姓名	范伟隽	洪渊
	联系电话	021-20361818	010—66105799
	电子邮箱	public@fullgoal.com.cn	custody@icbc.com.cn
客户服务电话	95105686、4008880688	95588	
传真	021-20361616	010—66105798	
注册地址	上海市浦东新区世纪大道 8 号上海国金中心二期 16-17	北京市西城区复兴门内大街 55 号	

	楼	
办公地址	上海市浦东新区世纪大道8号上海国金中心二期16-17楼	北京市西城区复兴门内大街55号
邮政编码	200120	100140
法定代表人	薛爱东	姜建清

2.4 信息披露方式

本基金选定的信息披露报纸名称	中国证券报、上海证券报、证券时报
登载基金年度报告正文的管理人互联网网址	www.fullgoal.com.cn
基金年度报告备置地点	富国基金管理有限公司 上海市浦东新区世纪大道8号上海国金中心二期16-17楼 中国工商银行股份有限公司 北京市西城区复兴门内大街55号

2.5 其他相关资料

项目	名称	办公地址
会计师事务所	安永华明会计师事务所(特殊普通合伙)	上海市世纪大道100号环球金融中心50楼
注册登记机构	中国证券登记结算有限责任公司	北京市西城区太平桥大街17号

§ 3 主要财务指标、基金净值表现及利润分配情况

3.1 主要会计数据和财务指标

金额单位：人民币元

3.1.1 期间数据和指标	2015年	2014年	2013年
本期已实现收益	33,926,994.96	15,676,223.73	-20,422,225.96
本期利润	-6,245,016.49	120,646,676.45	-12,857,686.70
加权平均基金份额本期利润	-0.1134	1.0870	-0.0923
本期加权平均净值利润率	-2.80%	45.60%	-4.02%
本期基金份额净值增长率	8.52%	56.72%	-3.73%
3.1.2 期末数据和指标	2015年12月31日	2014年12月31日	2013年12月31日
期末可供分配利润	28,346,020.03	-10,519,601.10	-80,773,357.31
期末可供分配基金份额利润	0.6350	-0.1500	-0.6533
期末基金资产净值	172,274,292.00	249,434,269.59	280,498,008.11
期末基金份额净值	3.859	3.556	2.269

3.1.3 累计期末指标	2015年12月31日	2014年12月31日	2013年12月31日
基金份额累计净值增长率	32.07%	21.70%	-22.35%

注：1. 本基金已于 2011 年 3 月 11 日进行了基金份额折算，折算比例为 0.34223209。

2. 上述基金业绩指标不包括持有人认购或交易基金的各项费用（例如，开放式基金的申购赎回费、基金转换费等），计入费用后实际收益水平要低于所列数字。

3. 本期已实现收益指基金本期利息收入、投资收益、其他收入（不含公允价值变动收益）扣除相关费用后的余额，本期利润为本期已实现收益加上本期公允价值变动收益。

4. 本基金合同于 2011 年 1 月 30 日生效，合同生效当年期间的数据和指标按实际存续期计算。

3.2 基金净值表现

3.2.1 基金份额净值增长率及其与同期业绩比较基准收益率的比较

阶段	份额净值增长率①	份额净值增长率标准差②	业绩比较基准收益率③	业绩比较基准收益率标准差④	①—③	②—④
过去三个月	15.06%	1.50%	15.93%	1.57%	-0.87%	-0.07%
过去六个月	-16.38%	2.49%	-17.26%	2.61%	0.88%	-0.12%
过去一年	8.52%	2.40%	9.41%	2.45%	-0.89%	-0.05%
过去三年	63.73%	1.67%	55.97%	1.68%	7.76%	-0.01%
自基金合同生效日起至今	32.07%	1.47%	28.57%	1.49%	3.50%	-0.02%

3.2.2 自基金合同生效以来基金份额累计净值增长率变动及其与同期业绩比较基准收益率变动的比较

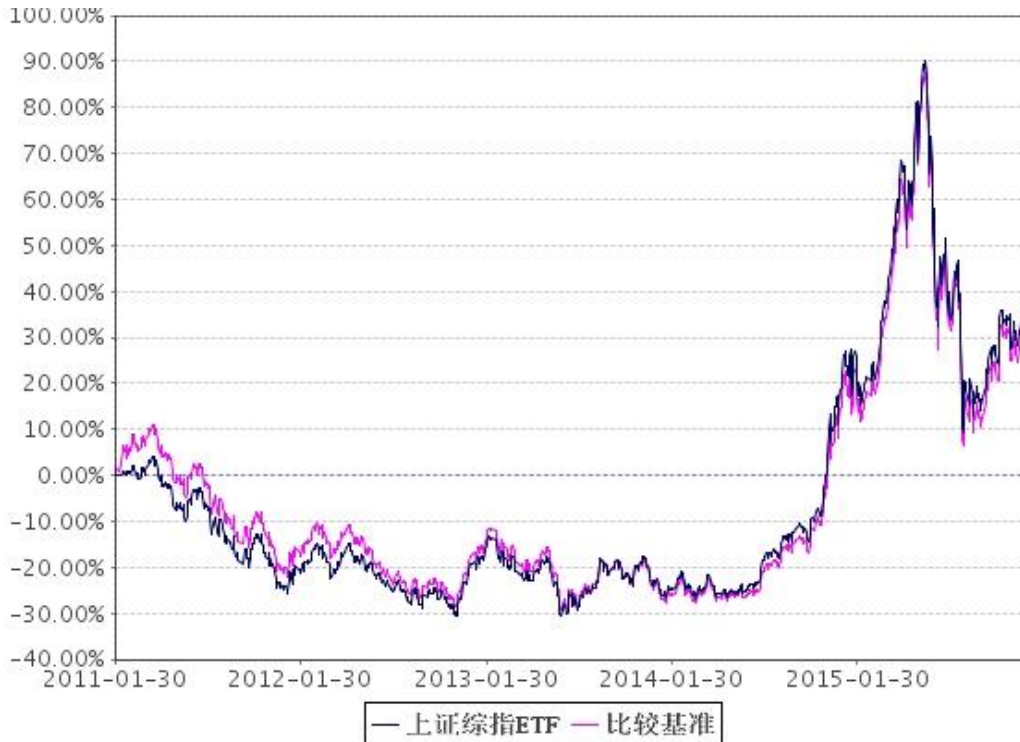

注：1、截止日期为2015年12月31日。

2、本基金合同于2011年1月30日生效。本基金建仓期3个月，即从2011年1月30日起至2011年4月29日，建仓期结束时各项资产配置比例均符合基金合同约定。

3.2.3 自基金合同生效以来基金每年净值增长率及其与同期业绩比较基准收益率的比较

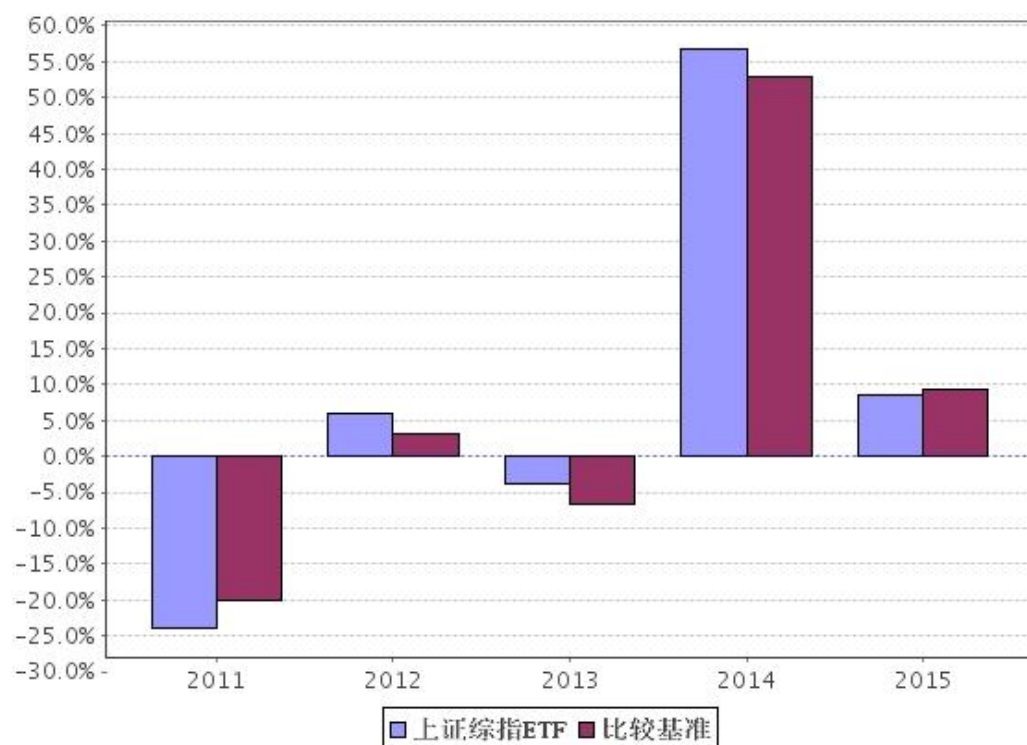

注：本基金于 2011 年 1 月 30 日成立，2011 年净值增长率数据按实际存续期计算。

3.3 过去三年基金的利润分配情况

单位：人民币元

年度	每10份基金份额分红数	现金形式发放总额	再投资形式发放总额	年度利润分配合计	备注
2015年	—	—	—	—	—
2014年	—	—	—	—	—
2013年	—	—	—	—	—
合计	—	—	—	—	—

注：过往三年本基金未进行利润分配。

§ 4 管理人报告

4.1 基金管理人及基金经理

4.1.1 基金管理人及其管理基金的经验

富国基金管理有限公司于 1999 年 4 月 13 日获国家工商行政管理局登记注册成立，是经中国证监会批准设立的首批十家基金管理公司之一，公司于 2001 年 3 月从北京迁址上海。2003 年 9 月加拿大蒙特利尔银行（BMO）参股富国基金管理有限公司的工商变更登记办理完毕，富国基金管理有限公司成为国内首批成立

的十家基金公司中，第一家中外合资的基金管理公司。截至 2015 年 12 月 31 日，本基金管理人共管理富国天盛灵活配置混合型证券投资基金、富国消费主题混合型证券投资基金、富国天源沪港深平衡混合型证券投资基金、富国天利增长债券投资基金、富国天益价值混合型证券投资基金、富国天瑞强势地区精选混合型证券投资基金、富国天惠精选成长混合型证券投资基金（LOF）、富国天时货币市场基金、富国天合稳健优选混合型证券投资基金、富国天博创新主题混合型证券投资基金、富国天成红利灵活配置混合型证券投资基金、富国天丰强化收益债券型证券投资基金（LOF）、富国中证红利指数增强型证券投资基金、富国优化增强债券型证券投资基金、富国沪深 300 增强证券投资基金、富国通胀通缩主题轮动混合型证券投资基金、富国汇利回报分级债券型证券投资基金、富国全球债券证券投资基金、富国可转换债券证券投资基金、上证综指交易型开放式指数证券投资基金、富国上证综指交易型开放式指数证券投资基金联接基金、富国天盈债券型证券投资基金（LOF）、富国全球顶级消费品混合型证券投资基金、富国低碳环保混合型证券投资基金、富国中证 500 指数增强型证券投资基金（LOF）、富国产业债债券型证券投资基金、富国新天锋定期开放债券型证券投资基金、富国高新技术产业混合型证券投资基金、富国中国中小盘（香港上市）混合型证券投资基金、富国纯债债券型发起式证券投资基金、富国强回报定期开放债券型证券投资基金、富国宏观策略灵活配置混合型证券投资基金、富国稳健增强债券型证券投资基金（原富国信用增强债券型证券投资基金）、富国信用债债券型证券投资基金、富国目标收益一年期纯债债券型证券投资基金、富国医疗保健行业混合型证券投资基金、富国创业板指数分级证券投资基金、富国目标收益两年期纯债债券型证券投资基金、富国国有企业债债券型证券投资基金、富国城镇发展股票型证券投资基金、富国高端制造行业股票型证券投资基金、富国收益增强债券型证券投资基金、富国新回报灵活配置混合型证券投资基金、富国研究精选灵活配置混合型证券投资基金、富国中证军工指数分级证券投资基金、富国中证移动互联网指数分级证券投资基金、富国中证国有企业改革指数分级证券投资基金、富国目标齐利一年期纯债债券型证券投资基金、富国富钱包货币市场基金、富国收益宝货币市场基金、富国中小盘精选混合型证券投资基金、富国新兴产业股票型证券投资基金、富国中证新能源汽车指数分级证券投资基金、富国中证全指证券公司指数分级证券投资基金、富国中证银行指数分级证券投资基金、富国文体健康股票型证券投资基金、富国国家安全主题混合型证券投资基金、富国改革动力混合型证券投资基金、富国新收益灵活配置混合型证券投资基金、富国中证工业 4.0 指数分级证券投资基金、富国沪港深价值精选灵活配置混合型证券投资基金、富国中证煤炭指数分级证券投资基金、富国中证体育指数分级证券投资基金、富国绝对收益多策略定期开放混合型发起式证券投资基金、富国新动力灵活配置混合型证券投资基金、富国收益宝交易型货币市场基金、富国低碳新经济混合型证券投资基金等六十七只证券投资基金。

4.1.2 基金经理（或基金经理小组）简介

姓名	职务	任本基金的基金经理期限		证券从业年限	说明
		任职日期	离任日期		
方旻	本基金基金经理兼任量化投资总监助	2014-11-19	—	6 年	硕士，自 2010 年 2 月至 2014 年 4 月任富国基金管理有限公司定量研究员；2014 年 4 月至 2014 年 11 月任富国中证红利指数增强型

	理、富国中证红利指数增强型证券投资基金、富国沪深300增强证券投资基金、富国中证500指数增强型证券投资基金(LOF)、富国创业板指数分级证券投资基金、富国中证全指证券公司指数分级证券投资基金、富国中证银行指数分级证券投资基金、富国上证综指交易型开放式指数证券投资基金联接基金基金经理				证券投资基金、富国沪深300增强证券投资基金、富国中证500指数增强型证券投资基金(LOF)基金经理助理,2014年11月起任富国中证红利指数增强型证券投资基金、富国沪深300增强证券投资基金、上证综指交易型开放式指数证券投资基金和富国中证500指数增强型证券投资基金(LOF)基金经理,2015年5月起任富国创业板指数分级证券投资基金、富国中证全指证券公司指数分级证券投资基金及富国中证银行指数分级证券投资基金的基金经理,2015年10月起任富国上证综指交易型开放式指数证券投资基金联接基金的基金经理;兼任量化投资总监助理。具有基金从业资格。
王保合	本基金基金经理兼任量化投资总监、富国上证综指交易型开放式指数证券投资基金联接基金、富国创业板	2011-03-03	—	9年	博士,曾任富国基金管理有限公司研究员、富国沪深300增强证券投资基金基金经理助理;2011年3月起任上证综指交易型开放式指数证券投资基金、富国上证综指交易型开放式指数证券投资基金联接基金基金经理,2013年9月起任富国创业板指数分级证券投资基金基金经理,2014年4月起任富国中证军工指数分级证券投资基金基金经理,2015年4

	指数分级证券投资基金、富国中证军工指数分级证券投资基金、富国中证移动互联网指数分级证券投资基金、富国中证国有企业改革指数分级证券投资基金、富国中证全指证券公司指数分级证券投资基金、富国中证银行指数分级证券投资基金基金经理			月起任富国中证移动互联网指数分级证券投资基金、富国中证国有企业改革指数分级证券投资基金基金经理, 2015年5月起任富国中证全指证券公司指数分级证券投资基金、富国中证银行指数分级证券投资基金基金经理; 兼任量化投资总监。具有基金从业资格。
--	--	--	--	---

注：1、上述任职日期为根据公司确定的聘任日期，离任日期为根据公司确定的解聘日期；首任基金经理任职日期为基金合同生效日。
 2、证券从业的涵义遵从行业协会《证券业从业人员资格管理办法》的相关规定。

4.2 管理人对报告期内本基金运作合规守信情况的说明

本报告期，富国基金管理有限公司作为上证综指交易型开放式指数证券投资基金的管理人严格按照《中华人民共和国证券投资基金法》、《中华人民共和国证券法》、《上证综指交易型开放式指数证券投资基金基金合同》以及其它有关法律法规的规定，本着诚实信用、勤勉尽责的原则管理和运用基金资产，以尽可能减少和分散投资风险，确保基金资产的安全并谋求基金资产长期稳定的增长为目标，管理和运用基金资产，基金投资组合符合有关法规及基金合同的规定。

4.3 管理人对报告期内公平交易情况的专项说明

4.3.1 公平交易制度和控制方法

本基金管理人根据相关法规要求，结合实际情况，制定了内部的《公平交易管理办法》，对证券的一级市场申购、二级市场交易相关的研究分析、投资决策、

授权、交易执行、业绩评估等投资管理环节，实行事前控制、事中监控、事后评估及反馈的流程化管理。在制度、操作层面确保各组合享有同等信息知情权、均等交易机会，并保持各组合的独立投资决策权。

事前控制主要包括：1、一级市场，通过标准化的办公流程，对关联方审核、价格公允性判断及证券公平分配等相关环节进行控制；2、二级市场，通过交易系统的投资备选库、交易对手库及授权管理，对投资标的、交易对手和操作权限进行自动化控制。

事中监控主要包括组合间相同投资标的的交易方向、市场冲击的控制，银行间市场交易价格的公允性评估等。1、将主动投资组合的同日反向交易列为限制行为，非经特别控制流程审核同意，不得进行；对于同日同向交易，通过交易系统对组合间的交易公平性进行自动化处理。2、同一基金经理管理的不同组合，对同一投资标的采用相同投资策略的，必须通过交易系统采取同时、同价下达投资指令，确保公平对待其所管理的组合。

事后评估及反馈主要包括组合间同一投资标的的临近交易日的同向交易和反向交易的合理性分析评估，以及不同时间窗口下（1日、3日、5日）的季度公平性交易分析评估等。1、通过公平性交易的事后分析评估系统，对涉及公平性交易的投资行为进行分析评估，分析对象涵盖公募、年金、社保及专户产品，并重点分析同类组合（股票型、混合型、债券型）间、不同产品间以及同一基金经理管理不同组合间的交易行为，若发现异常交易行为，监察稽核部视情况要求相关当事人做出合理性解释，并按法规要求上报辖区监管机构。2、季度公平性交易分析报告按规定经基金经理或投资经理签字，并经督察长、总经理审阅签字后，归档保存，以备后查。

4.3.2 公平交易制度的执行情况

本报告期，在同向交易价差分析方面，公司采集连续四个季度，不同时间窗口（1日内、3日内、5日内）的同向交易样本，在假设同向交易价差为零及95%的置信水平下，对同向交易价差进行 t 分布假设检验并对检验结果进行跟踪分析。分析结果显示本投资组合与公司管理的其他投资组合在同向交易价差方面未出现异常。

本报告期内公司旗下基金严格遵守公司的相关公平交易制度，未出现违反公平交易制度的情况。

4.3.3 异常交易行为的专项说明

本报告期内未发现异常交易行为。

公司旗下管理的各投资组合在交易所公开竞价同日反向交易的控制方面，报告期内本组合与其他投资组合之间未出现成交较少的单边交易量超过该证券当日成交量5%的情况。

4.4 管理人对报告期内基金的投资策略和业绩表现说明

4.4.1 报告期内基金投资策略和运作分析

2015年上半年，随着央行连续降息带来流动性宽松，叠加金融改革、经济转型推进降低风险溢价，促使居民的大量资产配置行为发生改变，股市替代房地产，成为居民资产配置的首选。2季度，在场内券商融资及场外配资等杠杆资金的作用下，A股市场迎来加速上涨，但同时指数波动幅度也明显加大，特别是6月份以后主要指数日最高振幅超过10%。6月中旬以后，随着市场资金去杠杆，

同时伴随着人民币贬值等事件的出现，3 季度 A 股出现一轮大幅调整行情。在此期间，以证金公司为代表的国家队积极救市，在一定程度上缓解了场外配资强平带来的流动性风险。从 6 月中旬的高点，到 8 月下旬的低点，上证综指、创业板指数等代表性指数跌幅分别超过 40%、50%。4 季度以来，随着两融余额的快速下降和场外配资的清理进入尾声，市场经过充分调整之后迎来一些积极变化，保险公司的频频举牌带动市场逐步震荡反弹。从全年来看，代表未来经济转型创新方向的创业板上涨幅度较大，2015 年创业板指数上涨 84.41%，而受经济下行压力的影响，银行、资源品等行业占比较高的上证综指反弹幅度相对较小，2015 年上证综指上涨 9.41%。

在投资管理上，本基金采取完全复制的被动式指数基金管理策略，采用量化和人工管理相结合的方法，处理基金日常运作中的大额申购和赎回等事件。本基金在报告期内遇到多次大额申购赎回，在一定程度上增加了本基金的交易成本，我们仍然较好地跟踪误差控制在合理水平之内。

4.4.2 报告期内基金的业绩表现

截至 2015 年 12 月 31 日，本基金份额净值为 3.859 元，份额累计净值为 1.321 元。报告期内，本基金份额净值增长率为 8.52%，同期业绩比较基准收益率为 9.41%。

4.5 管理人对宏观经济、证券市场及行业走势的简要展望

展望 2016 年，A 股经过 1 年多的大幅波动后，市场的资金供需、投资者信心、估值体系、结构主线都将寻找新的平衡。目前来看，美联储加息、人民币贬值、上市公司大非解禁、注册制增加供给等因素都给市场投资者带来担忧，市场尚未出现较为清晰持续的投资主线，更多机会将来自市场的超跌反弹。从全年来看，需持续观察供给侧改革及其他改革的执行情况，改革的逐步落实将有望使市场投资者信心重新恢复。

4.6 管理人内部有关本基金的监察稽核报告

本基金管理人始终将加强内部控制，促进公司诚信、合法、有效经营，保障基金持有人利益作为己任。在监察稽核基础性工作基础上，2015 年本基金管理人着重开展了如下与监察稽核有关的工作：

（一）针对日常检查发现的问题，建立健全公司制度

监察稽核部结合公司运作及日常检查情况，督促各业务部门对制度、流程进行了全面梳理，2015 年公司制订或修订了三十项规章制度。通过健全完善公司制度体系，明确新设部门岗位设置及岗位职责、相关业务操作规则，为业务办理提供清晰、明确的依据，确保公司各项工作准确高效完成。

（二）着眼于日常流程控制，推动流程改进工作

2015 年监察稽核部以各项检查、日常发现为契机，牵头推动流程改进工作。如通过逐步梳理信息披露流程、合同审核流程和跨部门协作流程等，解决了用其他流程替代业务审核流程的问题，使产品设计能满足后续运维的实际需要，更有效地保障投资者的相关权益。

（三）积极开展合规培训，提升全员合规意识

2015 年监察稽核部积极配合人力资源部做好员工合规培训。为加强培训效果，公司采用灵活多样的培训方式，选取基金行业的热点问题，邀请外部律师和会计师事务所专家参与培训互动，向员工详细讲解公募行业“三条底线”，介绍

利用未公开信息交易和内幕交易的真实案件，解读内部控制的监管要求和核查要点，分析基金管理公司各部门内部控制常见问题和潜在风险。通过对法律法规、真实案例的解读，提高全体员工合规意识，并在日常工作中自觉遵守各项法规要求。

（四）着重开展专项审计，提高内部控制有效性

为加强审计工作的有效性，不至于流于形式，2015 年监察稽核部结合常规季度监察稽核工作，有针对性地开展了 6 项专项审计。根据审计情况，除帮助相关部门对审计发现的问题进行梳理外，监察稽核部还协同对相应的流程进行了重整，以规范相关业务操作流程，提高内部控制的有效性。

4.7 管理人对报告期内基金估值程序等事项的说明

本公司按照相关法律法规的规定成立了估值委员会，并制订了《富国基金管理有限公司估值委员会运作管理办法》。估值委员会是公司基金估值的主要决策机关，由主管运营副总经理负责，成员包括基金清算、监察稽核、金融工程方面的业务骨干以及相关基金经理，所有相关成员均具有丰富的证券基金行业从业经验。公司估值委员会负责提出估值意见、提供和评估估值技术、执行估值决策和程序、对外信息披露等工作，保证基金估值的公允性和合理性，维护基金持有人的利益。基金经理是估值委员会的重要成员，必须列席估值委员会的定期会议，提出基金估值流程及估值技术中存在的潜在问题，参与估值程序和估值技术的决策。估值委员会各方不存在任何重大利益冲突。

4.8 管理人对报告期内基金利润分配情况的说明

根据相关法律法规、本基金《基金合同》的约定以及基金的实际运作情况，2015 年报告期末本基金未满足收益分配条件，故不进行收益分配。本基金将严格按照法律法规及基金合同约定进行收益分配。

4.9 报告期内管理人对本基金持有人数或基金资产净值预警情形的说明

本报告期无需要说明的相关情形。

§ 5 托管人报告

5.1 报告期内本基金托管人遵规守信情况声明

本报告期内，本基金托管人在对上证综指交易型开放式指数证券投资基金的托管过程中，严格遵守《证券投资基金法》及其他法律法规和基金合同的有关规定，不存在任何损害基金份额持有人利益的行为，完全尽职尽责地履行了基金托管人应尽的义务。

5.2 托管人对报告期内本基金投资运作遵规守信、净值计算、利润分配等情况的说明

本报告期内，上证综指交易型开放式指数证券投资基金的管理人——富国基金管理有限公司在上证综指交易型开放式指数证券投资基金的投资运作、基金资产净值计算、基金份额申购赎回价格计算、基金费用开支等问题上，不存在任何

损害基金份额持有人利益的行为,在各重要方面的运作严格按照基金合同的规定进行。本报告期内,上证综指交易型开放式指数证券投资基金未进行利润分配。

5.3 托管人对本年度报告中财务信息等内容的真实、准确和完整发表意见

本托管人依法对富国基金管理有限公司编制和披露的上证综指交易型开放式指数证券投资基金 2015 年年度报告中财务指标、净值表现、利润分配情况、财务会计报告、投资组合报告等内容进行了核查,以上内容真实、准确和完整。

中国工商银行资产托管部
2016 年 3 月 24 日

§ 6 审计报告

6.1 审计报告基本信息

财务报表是否经过审计	是
审计意见类型	标准无保留意见
审计报告编号	安永华明(2016)审字第 60467606_B20 号

6.2 审计报告的基本内容

审计报告标题	审计报告
审计报告收件人	上证综指交易型开放式指数证券投资基金全体基金份额持有人
引言段	我们审计了后附的上证综指交易型开放式指数证券投资基金财务报表,包括 2015 年 12 月 31 日的资产负债表和 2015 年度的利润表和所有者权益(基金净值)变动表以及财务报表附注。
管理层对财务报表的责任段	编制和公允列报财务报表是基金管理人富国基金管理有限公司的责任。这种责任包括:(1)按照企业会计准则的规定编制财务报表,并使其实现公允反映;(2)设计、执行和维护必要的内部控制,以使财务报表不存在由于舞弊或错误而导致的重大错报。
注册会计师的责任段	我们的责任是在执行审计工作的基础上对财务报表发表审计意见。我们按照中国注册会计师审计准则的规定执行了审计工作。中国注册会计师审计准则要求我们遵守中国注册会计师职业道德守则,计划和执行审计工作以对财务报表是否不存在重大错报获取合理保证。 审计工作涉及实施审计程序,以获取有

	关财务报表金额和披露的审计证据。选择的审计程序取决于注册会计师的判断，包括对由于舞弊或错误导致的财务报表重大错报风险的评估。在进行风险评估时，注册会计师考虑与财务报表编制和公允列报相关的内部控制，以设计恰当的审计程序，但目的并非对内部控制的有效性发表意见。审计工作还包括评价基金管理人选用会计政策的恰当性和作出会计估计的合理性，以及评价财务报表的总体列报。 我们相信，我们获取的审计证据是充分、适当的，为发表审计意见提供了基础。
审计意见段	我们认为，上述财务报表在所有重大方面按照企业会计准则的规定编制，公允反映了上证综指交易型开放式指数证券投资基金 2015 年 12 月 31 日的财务状况以及 2015 年度的经营成果和净值变动情况。
注册会计师的姓名	郭杭翔 黎 燕
会计师事务所的名称	安永华明会计师事务所(特殊普通合伙)
会计师事务所的地址	上海市世纪大道 100 号环球金融中心 50 楼
审计报告日期	2016 年 03 月 24 日

§ 7 年度财务报表

7.1 资产负债表

会计主体：上证综指交易型开放式指数证券投资基金

报告截止日：2015 年 12 月 31 日

单位：人民币元

资产	本期末 (2015 年 12 月 31 日)	上年度末 (2014 年 12 月 31 日)
资产：		
银行存款	3,662,145.33	687,869.37
结算备付金	6,758.26	302,591.23
存出保证金	17,848.00	15,810.58
交易性金融资产	169,000,374.03	245,627,041.20
其中：股票投资	169,000,374.03	245,627,041.20

基金投资	—	—
债券投资	—	—
资产支持证券投资	—	—
贵金属投资	—	—
衍生金融资产	—	—
买入返售金融资产	—	—
应收证券清算款	—	3,301,599.17
应收利息	1,400.94	818.08
应收股利	—	—
应收申购款	—	—
递延所得税资产	—	—
其他资产	—	329.40
资产总计	172,688,526.56	249,936,059.03
负债和所有者权益	本期末	上年度末
	(2015年12月31日)	(2014年12月31日)
负 债:		
短期借款	—	—
交易性金融负债	—	—
衍生金融负债	—	—
卖出回购金融资产款	—	—
应付证券清算款	109.55	25,383.55
应付赎回款	—	—
应付管理人报酬	73,715.48	110,041.92
应付托管费	14,743.08	22,008.38
应付销售服务费	—	—
应付交易费用	15,666.45	21,105.49
应交税费	—	—
应付利息	—	—
应付利润	—	—
递延所得税负债	—	—
其他负债	310,000.00	323,250.10
负债合计	414,234.56	501,789.44
所有者权益:		
实收基金	130,433,601.70	204,944,525.40
未分配利润	41,840,690.30	44,489,744.19
所有者权益合计	172,274,292.00	249,434,269.59
负债和所有者权益总计	172,688,526.56	249,936,059.03

注：报告截止日 2015 年 12 月 31 日，基金份额净值 3.859 元，基金份额总额 44,638,513.00 份。

7.2 利润表

会计主体：上证综指交易型开放式指数证券投资基金

本报告期：2015年01月01日至2015年12月31日

单位：人民币元

项目	本期 (2015年01月01日至 2015年12月31日)	上年度可比期间 (2014年01月01日至 2014年12月31日)
一、收入	-4,241,997.05	122,896,979.19
1. 利息收入	54,762.60	26,155.93
其中：存款利息收入	54,720.55	17,693.34
债券利息收入	42.05	691.14
资产支持证券利息收入	—	—
买入返售金融资产收入	—	7,771.45
其他利息收入	—	—
2. 投资收益（损失以“-”填列）	36,748,640.04	17,665,021.57
其中：股票投资收益	33,364,937.67	9,692,541.82
基金投资收益	—	—
债券投资收益	135,053.45	72,914.75
资产支持证券投资收益	—	—
贵金属投资收益	—	—
衍生工具投资收益	—	—
股利收益	3,248,648.92	7,899,565.00
3. 公允价值变动收益（损失以“-”号填列）	-40,172,011.45	104,970,452.72
4. 汇兑收益（损失以“-”号填列）	—	—
5. 其他收入（损失以“-”号填列）	-873,388.24	235,348.97
减：二、费用	2,003,019.44	2,250,302.74
1. 管理人报酬	1,108,242.29	1,323,138.49
2. 托管费	221,648.58	264,627.73
3. 销售服务费	—	—
4. 交易费用	152,577.43	141,702.02
5. 利息支出	—	—
其中：卖出回购金融资产支出	—	—
6. 其他费用	520,551.14	520,834.50
三、利润总额（亏损总额以“-”号填列）	-6,245,016.49	120,646,676.45
减：所得税费用	—	—
四、净利润（净亏损以“-”号填列）	-6,245,016.49	120,646,676.45

7.3 所有者权益（基金净值）变动表

会计主体：上证综指交易型开放式指数证券投资基金

本报告期：2015年01月01日至2015年12月31日

单位：人民币元

项目	本期 (2015年01月01日至2015年12月31日)
----	---------------------------------

	实收基金	未分配利润	所有者权益合计
一、期初所有者权益（基金净值）	204,944,525.40	44,489,744.19	249,434,269.59
二、本期经营活动产生的基金净值变动数（本期利润）	—	-6,245,016.49	-6,245,016.49
三、本期基金份额交易产生的基金净值变动数（净值减少以“-”号填列）	-74,510,923.70	3,595,962.60	-70,914,961.10
其中：1. 基金申购款	1,685,992,276.28	995,136,849.14	2,681,129,125.42
2. 基金赎回款	-1,760,503,199.98	-991,540,886.54	-2,752,044,086.52
四、本期向基金份额持有人分配利润产生的基金净值变动（净值减少以“-”号填列）	—	—	—
五、期末所有者权益（基金净值）	130,433,601.70	41,840,690.30	172,274,292.00
项目	上年度可比期间 (2014年01月01日至2014年12月31日)		
	实收基金	未分配利润	所有者权益合计
一、期初所有者权益（基金净值）	361,271,365.42	-80,773,357.31	280,498,008.11
二、本期经营活动产生的基金净值变动数（本期利润）	—	120,646,676.45	120,646,676.45
三、本期基金份额交易产生的基金净值变动数（净值减少以“-”号填列）	-156,326,840.02	4,616,425.05	-151,710,414.97
其中：1. 基金申购款	331,646,660.81	-19,781,514.58	311,865,146.23
2. 基金赎回款	-487,973,500.83	24,397,939.63	-463,575,561.20
四、本期向基金份额持有人分配利润产生的基金净值变动（净值减少以“-”号填列）	—	—	—
五、期末所有者权益（基金净值）	204,944,525.40	44,489,744.19	249,434,269.59

注：所附附注为本会计报表的组成部分

报表附注为财务报表的组成部分。

本报告 7.1 至 7.4 财务报表由下列负责人签署：

陈戈

林志松

雷青松

基金管理人负责人

主管会计工作负责人

会计机构负责人

7.4 报表附注

7.4.1 基金基本情况

上证综指交易型开放式指数证券投资基金（以下简称“本基金”），系经中国证

券监督管理委员会（以下简称“中国证监会”）证监许可[2010]1379号《关于核准上证综指交易型开放式指数证券投资基金及其联接基金募集的批复》的核准，由富国基金管理有限公司作为管理人向社会公开募集，基金合同于2011年1月30日正式生效，首次设立募集规模为320,363,407.00份基金份额。本基金为交易型开放式，存续期限不定。本基金的基金管理人为富国基金管理有限公司，注册登记机构为中国证券登记结算有限责任公司，基金托管人为中国工商银行股份有限公司。

本基金以标的指数成份股、备选成份股为主要投资对象，指数化投资比例即投资于指数成份股、备选成份股的资产比例不低于基金资产净值的95%。如因标的指数成份股调整、基金份额申购、赎回清单内现金替代、现金差额、基金规模或市场变化等因素导致基金投资比例不符合上述标准的，基金管理人将在10个交易日内进行调整。同时为更好地实现投资目标，本基金也可少量投资于新股、债券及中国证监会允许基金投资的其他金融工具，该部分资产比例不高于基金资产净值的5%。

本基金业绩比较基准为标的指数。

7.4.2 会计报表的编制基础

本财务报表系按照中国财政部颁布的《企业会计准则—基本准则》以及其后颁布及修订的具体会计准则、应用指南、解释以及其他相关规定（以下合称“企业会计准则”）编制，同时，对于在具体会计核算和信息披露方面，也参考了中国证券投资基金业协会修订的《证券投资基金会计核算业务指引》、中国证监会制定的《关于进一步规范证券投资基金估值业务的指导意见》、《关于证券投资基金执行〈企业会计准则〉估值业务及份额净值计价有关事项的通知》、《证券投资基金信息披露管理办法》、《证券投资基金信息披露内容与格式准则》第2号《年度报告的内容与格式》、《证券投资基金信息披露编报规则》第3号《会计报表附注的编制及披露》、《证券投资基金信息披露XBRL模板第3号〈年度报告和半年度报告〉》及其他中国证监会及中国证券投资基金业协会颁布的相关规定。本财务报表以本基金持续经营为基础列报。

7.4.3 遵循企业会计准则及其他有关规定的声明

本财务报表符合企业会计准则的要求，真实、完整地反映了本基金于2015年12月31日的财务状况以及2015年度的经营成果和净值变动情况。

7.4.4 重要会计政策和会计估计

本基金财务报表所载财务信息依照企业会计准则、《证券投资基金会计核算业务指引》和其他相关规定所厘定的主要会计政策和会计估计编制。

7.4.4.1 会计年度

本基金会计年度采用公历年度，即每年1月1日起至12月31日止。

7.4.4.2 记账本位币

本基金记账本位币和编制本财务报表所采用的货币均为人民币。除有特别说明外，均以人民币元为单位表示。

7.4.4.3 金融资产和金融负债的分类

金融工具是指形成本基金的金融资产（或负债），并形成其他单位的金融负债（或资产）或权益工具的合同。

(1) 金融资产分类

本基金的金融资产于初始确认时分为以下两类：以公允价值计量且其变动计入当期损益的金融资产、贷款和应收款项；

本基金目前持有的以公允价值计量且其变动计入当期损益的金融资产主要包括股票投资、债券投资和衍生工具（主要系权证投资）；

(2) 金融负债分类

本基金的金融负债于初始确认时归类为以公允价值计量且其变动计入当期损益的金融负债和其他金融负债。本基金目前持有的金融负债划分为其他金融负债。

7.4.4.4 金融资产和金融负债的初始确认、后续计量和终止确认

本基金于成为金融工具合同的一方时确认一项金融资产或金融负债。

划分为以公允价值计量且其变动计入当期损益的金融资产的股票、债券等，以及不作为有效套期工具的衍生工具，按照取得时的公允价值作为初始确认金额，相关的交易费用在发生时计入当期损益；

在持有以公允价值计量且其变动计入当期损益的金融资产期间取得的利息或现金股利，应当确认为当期收益。每日，本基金将以公允价值计量且其变动计入当期损益的金融资产或金融负债的公允价值变动计入当期损益；

处置该金融资产或金融负债时，其公允价值与初始入账金额之间的差额应确认为投资收益，同时调整公允价值变动收益；

当收取该金融资产现金流量的合同权利终止，或该金融资产已转移，且符合金融资产转移的终止确认条件的，金融资产将终止确认；

当金融负债的现时义务全部或部分已经解除的，该金融负债或其一部分将终止确认；

金融资产转移，是指本基金将金融资产让与或交付给该金融资产发行方以外的另一方（转入方）；本基金已将金融资产所有权上几乎所有的风险和报酬转移给转入方的，终止确认该金融资产；保留了金融资产所有权上几乎所有的风险和报酬的，不终止确认该金融资产；本基金既没有转移也没有保留金融资产所有权上几乎所有的风险和报酬的，分别下列情况处理：放弃了对该金融资产控制的，终止确认该金融资产并确认产生的资产和负债；未放弃对该金融资产控制的，按照其继续涉入所转移金融资产的程度确认有关金融资产，并相应确认有关负债；

本基金主要金融工具的成本计价方法具体如下：

(1) 股票投资

买入股票于成交日确认为股票投资，股票投资成本，按成交日应支付的全部价款扣除交易费用入账；

投资者申购本基金时交付的股票于申购日计入股票投资，股票投资成本以申购日该股票收盘价确认的价值入账；

卖出股票于成交日确认股票投资收益，卖出股票的成本按移动加权平均法于成交日结转；

投资者赎回本基金时交付的股票于赎回日确认股票差价收入，交付的股票的成本于赎回日采用加权平均法结转；

(2) 债券投资

买入债券于成交日确认为债券投资。债券投资成本，按成交日应支付的全部价款扣除交易费用入账，其中所包含的债券应收利息单独核算，不构成债券投资成本；

买入零息债券视同到期一次性还本付息的附息债券，根据其发行价、到期价和发行期限按直线法推算内含票面利率后，按上述会计处理方法核算；

卖出债券于成交日确认债券投资收益，卖出债券的成本按移动加权平均法结转；

(3) 权证投资

买入权证于成交日确认为权证投资。权证投资成本按成交日应支付的全部价款扣除交易费用后入账；

卖出权证于成交日确认衍生工具投资收益，卖出权证的成本按移动加权平均法于成交日结转；

(4) 分离交易可转债

申购新发行的分离交易可转债于获得日，按可分离权证公允价值占分离交易可转债全部公允价值的比例将购买分离交易可转债实际支付全部价款的一部分确认为权证投资成本，按实际支付的全部价款扣减可分离权证确定的成本确认债券成本；

上市后，上市流通的债券和权证分别按上述(2)、(3)中相关原则进行计算；

(5) 回购协议

基金持有的回购协议（封闭式回购），以成本列示，按实际利率（当实际利率与合同利率差异较小时，也可以用合同利率）在实际持有期间内逐日计提利息。

7.4.4.5 金融资产和金融负债的估值原则

公允价值是指市场参与者在计量日发生的有序交易中，出售一项资产所能收到或者转移一项负债所需支付的价格。以公允价值计量或披露的资产和负债，根据对公允价值计量整体而言具有重要意义的最低层次输入值，确定所属的公允价值层次：第一层次输入值，在计量日能够取得的相同资产或负债在活跃市场上未经调整的报价；第二层次输入值，除第一层次输入值外相关资产或负债直接或间接可观察的输入值；第三层次输入值，相关资产或负债的不可观察输入值。本基金主要金融工具的估值方法如下：

(1) 存在活跃市场的金融工具

存在活跃市场的金融工具按其估值日的市场交易价格确定公允价值；估值日无交易，但最近交易日后经济环境未发生重大变化且证券发行机构未发生影响证券价格的重大事件的，按最近交易日的市场交易价格确定公允价值。估值日无交易且最近交易日后经济环境发生了重大变化或证券发行机构发生了影响证券价格的重大事件，参考类似投资品种的现行市价及重大变化等因素，调整最近交易市价以确定公允价值。有充足证据表明最近交易市价不能真实反映公允价值的，应对最近交易的市价进行调整，确定公允价值。

(2) 不存在活跃市场的金融工具

当金融工具不存在活跃市场，采用市场参与者普遍认同且被以往市场实际交易价格验证具有可靠性的估值技术确定公允价值。本基金采用在当前情况下适用并且有足够可利用数据和其他信息支持的估值技术，优先使用相关可观察输入值，只有在可观察输入值无法取得或取得不切实可行的情况下，才使用不可观察输入值。

7.4.4.6 金融资产和金融负债的抵销

当本基金具有抵销已确认金融资产和金融负债的法定权利，且该种法定权利现在是可执行的，同时本基金计划以净额结算或同时变现该金融资产和清偿该金融负债时，金融资产和金融负债以相互抵销后的金额在资产负债表内列示。除此以外，金融资产和金融负债在资产负债表内分别列示，不予相互抵销。

7.4.4.7 实收基金

实收基金为对外发行的基金份额总额所对应的金额。由于申购和赎回引起的实收基金份额变动分别于基金申购确认日及基金赎回确认日确认。上述申购和赎回分别包括基金转换所引起的转入基金的实收基金增加和转出基金的实收基金减少。

7.4.4.8 损益平准金

损益平准金包括已实现损益平准金和未实现损益平准金。已实现损益平准金指在申购或赎回基金份额时，申购或赎回款项中包含的按累计未分配的已实现收益/(损失)占基金净值比例计算的金额。未实现损益平准金指在申购或赎回基金份额时，申购或赎回款项中包含的按累计未实现利得/(损失)占基金净值比例计算的金额。损益平准金于基金申购确认日或基金赎回确认日确认。

未实现损益平准金与已实现损益平准金均在“损益平准金”科目中核算，并于期末全额转入“未分配利润/(累计亏损)”。

7.4.4.9 收入/(损失)的确认和计量

(1) 存款利息收入按存款的本金与适用的利率逐日计提的金额入账。若提前支取定期存款，按协议规定的利率及持有期重新计算存款利息收入，并根据提前支取所实际收到的利息收入与账面已确认的利息收入的差额确认利息损失，列入利息收入减项，存款利息收入以净额列示；

(2) 债券利息收入按债券票面价值与票面利率或内含票面利率计算的金额扣除应由债券发行企业代扣代缴的个人所得税后的净额确认，在债券实际持有期内逐日计提；

(3) 资产支持证券利息收入按证券票面价值与票面利率计算的金额，扣除应由资产支持证券发行企业代扣代缴的个人所得税后的净额确认，在证券实际持有期内逐日计提；

(4) 买入返售金融资产收入，按买入返售金融资产的摊余成本及实际利率（当实际利率与合同利率差异较小时，也可以用合同利率），在回购期内逐日计提；

(5) 股票投资收益/(损失)于卖出股票成交日确认，并按卖出股票成交金额与其成本的差额入账；

(6) 债券投资收益/(损失)于成交日确认，并按成交总额与其成本、应收利息的差额入账；

(7) 衍生工具收益/(损失)于卖出权证成交日确认，并按卖出权证成交金额与其成本的差额入账；

(8) 股利收益于除息日确认，并按上市公司宣告的分红派息比例计算的金额扣除应由上市公司代扣代缴的个人所得税后的净额入账；

(9) 公允价值变动收益/(损失)系本基金持有的采用公允价值模式计量的交易性金融资产、交易性金融负债等公允价值变动形成的应计入当期损益的利得或损失；

(10) 其他收入在主要风险和报酬已经转移给对方，经济利益很可能流入且金额可以可靠计量的时候确认。

7.4.4.10 费用的确认和计量

(1) 基金管理费按前一日基金资产净值的 0.50%的年费率逐日计提；

(2) 基金托管费按前一日基金资产净值的 0.10%的年费率逐日计提；

(3) 卖出回购金融资产支出，按卖出回购金融资产的摊余成本及实际利率（当实

际利率与合同利率差异较小时，也可以用合同利率）在回购期内逐日计提；
(4) 其他费用系根据有关法规及相应协议规定，按实际支出金额，列入当期基金费用。如果影响基金份额净值小数点后第四位的，则采用待摊或预提的方法。

7.4.4.11 基金的收益分配政策

(1) 在符合有关基金分红条件的前提下，本基金每年收益分配次数最多为 12 次，每次收益分配比例依据以下原则确定：使收益分配后基金份额净值增长率尽可能贴近标的指数同期增长率；

(2) 本基金收益分配采用现金方式；

(3) 当基金净值增长率超过标的指数同期增长率达到 1%以上时，可进行收益分配；

(4) 基于本基金的性质和特点，本基金收益分配不须以弥补浮动亏损为前提，收益分配后有可能使除息后的基金份额净值低于面值，即基金收益分配基准日的基金份额净值减去每单位基金份额收益分配金额后可能低于面值；

(5) 每一基金份额享有同等分配权；

(6) 法律法规或监管机关另有规定的，从其规定。

7.4.5 会计政策和会计估计变更以及差错更正的说明

7.4.5.1 会计政策变更的说明

本基金本报告期无会计政策变更。

7.4.5.2 会计估计变更的说明

本基金本报告期根据中国证券投资基金业协会中基协发(2014)24号《关于发布〈中国证券投资基金业协会估值核算工作小组关于 2015 年 1 季度固定收益品种的估值处理标准〉的通知》的规定，自 2015 年 3 月 23 日起，交易所上市交易或挂牌转让的固定收益品种(可转换债券、资产支持证券和私募债券除外)采用第三方估值机构提供的估值数据进行估值。

7.4.5.3 差错更正的说明

本基金本报告期无重大会计差错的内容和更正金额。

7.4.6 税项

1. 印花税

经国务院批准，财政部、国家税务总局研究决定，自 2008 年 4 月 24 日起，调整证券（股票）交易印花税税率，由原先的 3‰调整为 1‰；

经国务院批准，财政部、国家税务总局研究决定，自 2008 年 9 月 19 日起，调整由出让方按证券（股票）交易印花税税率缴纳印花税，受让方不再征收，税率不变；

根据财政部、国家税务总局财税字[2005]103 号文《关于股权分置试点改革有关税收政策问题的通知》的规定，股权分置改革过程中因非流通股股东向流通股股东支付对价而发生的股权转让，暂免征收印花税；

2. 营业税、企业所得税

根据财政部、国家税务总局财税字[2004]78 号文《关于证券投资基金税收政策的通知》的规定，自 2004 年 1 月 1 日起，对证券投资基金（封闭式证券投资基金，开放式证券投资基金）管理人运用基金买卖股票、债券的差价收入，继续免

征营业税和企业所得税；

根据财政部、国家税务总局财税字[2005]103号文《关于股权分置试点改革有关税收政策问题的通知》的规定，股权分置改革中非流通股股东通过对价方式向流通股股东支付的股份、现金等收入，暂免征收流通股股东应缴纳的企业所得税；根据财政部、国家税务总局财税[2008]1号文《关于企业所得税若干优惠政策的通知》的规定，对证券投资基金从证券市场中取得的收入，包括买卖股票、债券的差价收入，股权的股息、红利收入，债券的利息收入及其他收入，暂不征收企业所得税；

3. 个人所得税

根据财政部、国家税务总局财税字[2002]128号文《关于开放式证券投资基金有关税收问题的通知》的规定，对基金取得的股票的股息、红利收入，债券的利息收入、储蓄存款利息收入，由上市公司、发行债券的企业和银行在向基金支付上述收入时代扣代缴20%的个人所得税；

根据财政部、国家税务总局财税字[2005]103号文《关于股权分置试点改革有关税收政策问题的通知》的规定，股权分置改革中非流通股股东通过对价方式向流通股股东支付的股份、现金等收入，暂免征收流通股股东应缴纳的个人所得税；根据财政部、国家税务总局财税字[2008]132号文《财政部、国家税务总局关于储蓄存款利息所得有关个人所得税政策的通知》的规定，自2008年10月9日起，对储蓄存款利息所得暂免征收个人所得税；

根据财政部、国家税务总局、中国证监会财税[2012]85号文《关于实施上市公司股息红利差别化个人所得税政策有关问题的通知》的规定，自2013年1月1日起，证券投资基金从公开发行和转让市场取得的上市公司股票，持股期限在1个月以内（含1个月）的，其股息红利所得全额计入应纳税所得额；持股期限在1个月以上至1年（含1年）的，暂减按50%计入应纳税所得额；持股期限超过1年的，暂减按25%计入应纳税所得额。

根据财政部、国家税务总局、中国证监会财税[2015]101号文《关于上市公司股息红利差别化个人所得税政策有关问题的通知》的规定，自2015年9月8日起，证券投资基金从公开发行和转让市场取得的上市公司股票，持股期限超过1年的，股息红利所得暂免征收个人所得税。

7.4.7 重要财务报表项目的说明

7.4.7.1 银行存款

单位：人民币元

项目	本期末（2015年12月31日）	上年度末（2014年12月31日）
活期存款	3,662,145.33	687,869.37
定期存款	—	—
其中：存款期限1-3个月	—	—
其他存款	—	—
合计	3,662,145.33	687,869.37

注：本基金本报告期内及上年度内未投资于定期存款。

7.4.7.2交易性金融资产

单位：人民币元

项目	本期末（2015年12月31日）		
	成本	公允价值	公允价值变动
股票	159,420,728.77	169,000,374.03	9,579,645.26
贵金属投资-金交所黄金合约	—	—	—
债券	交易所市场	—	—
	银行间市场	—	—
	合计	—	—
资产支持证券	—	—	—
其他	—	—	—
合计	159,420,728.77	169,000,374.03	9,579,645.26
项目	上年度末（2014年12月31日）		
	成本	公允价值	公允价值变动
股票	195,875,384.49	245,627,041.20	49,751,656.71
贵金属投资-金交所黄金合约	—	—	—
债券	交易所市场	—	—
	银行间市场	—	—
	合计	—	—
资产支持证券	—	—	—
其他	—	—	—
合计	195,875,384.49	245,627,041.20	49,751,656.71

注：股票投资的公允价值及股票投资的公允价值变动含可退替代款的估值增值。

7.4.7.3衍生金融资产/负债

注：本基金本报告期末及上年度末未持有衍生金融资产/负债。

7.4.7.4买入返售金融资产

7.4.7.4.1 各项买入返售金融资产期末余额

注：本基金本报告期末及上年度末未持有买入返售金融资产。

7.4.7.4.2 期末买断式逆回购交易中取得的债券

注：本基金本报告期末及上年度末未持有买断式逆回购中取得的债券。

7.4.7.5应收利息

单位：人民币元

项目	本期末（2015年12月31日）	上年度末（2014年12月31日）
应收活期存款利息	1,388.84	660.45
应收定期存款利息	—	—
应收其他存款利息	—	—
应收结算备付金利息	3.30	149.82
应收债券利息	—	—

应收买入返售证券利息	—	—
应收申购款利息	—	—
应收黄金合约拆借孳息	—	—
其他	8.80	7.81
合计	1,400.94	818.08

7.4.7.6其他资产

单位：人民币元

项目	本期末（2015年12月31日）	上年度末（2014年12月31日）
其他应收款	—	—
待摊费用	—	—
应付替代款	—	329.40
合计	—	329.40

注：本基金本报告期末未持有其他资产。

7.4.7.7应付交易费用

单位：人民币元

项目	本期末（2015年12月31日）	上年度末（2014年12月31日）
交易所市场应付交易费用	15,666.45	21,105.49
银行间市场应付交易费用	—	—
合计	15,666.45	21,105.49

7.4.7.8其他负债

单位：人民币元

项目	本期末（2015年12月31日）	上年度末（2014年12月31日）
应付券商交易单元保证金	—	—
应付赎回费	—	—
可退替代款	—	13,250.10
应付指数使用费	50,000.00	50,000.00
预提审计费	50,000.00	50,000.00
预提信息披露费	210,000.00	210,000.00
合计	310,000.00	323,250.10

注：可退替代款是指投资者采用可以用现金替代方式申购本基金时，在基金补足被替代股票（或采取强制退款）之前，该股票的实际替代金额与申购日估值的差额。

7.4.7.9实收基金

金额单位：人民币元

项目	本期（2015年01月01日至2015年12月31日）	
	基金份额（份）	账面金额
上年度末	70,138,513.00	204,944,525.40
本期申购	577,000,000.00	1,685,992,276.28
本期赎回（以“-”号填列）	-602,500,000.00	-1,760,503,199.98
本期末	44,638,513.00	130,433,601.70

注：申购含红利再投、转换入份额，赎回含转换出份额。

7.4.7.10 未分配利润

单位：人民币元

项目	已实现部分	未实现部分	未分配利润合计
上年度末	-10,519,601.10	55,009,345.29	44,489,744.19
本期利润	33,926,994.96	-40,172,011.45	-6,245,016.49
本期基金份额交易产生的变动数	4,938,626.17	-1,342,663.57	3,595,962.60
其中：基金申购款	977,391,202.21	17,745,646.93	995,136,849.14
基金赎回款	-972,452,576.04	-19,088,310.50	-991,540,886.54
本期已分配利润	—	—	—
本期末	28,346,020.03	13,494,670.27	41,840,690.30

7.4.7.11 存款利息收入

单位：人民币元

项目	本期(2015年01月01日至2015年12月31日)	上年度可比期间(2014年01月01日至2014年12月31日)
活期存款利息收入	51,637.64	16,529.89
定期存款利息收入	—	—
其他存款利息收入	—	—
结算备付金利息收入	2,870.15	1,097.87
其他	212.76	65.58
合计	54,720.55	17,693.34

7.4.7.12 股票投资收益

7.4.7.12.1 股票投资收益项目构成

单位：人民币元

项目	本期(2015年01月01日至2015年12月31日)	上年度可比期间(2014年01月01日至2014年12月31日)
股票投资收益——买卖股票差价收入	3,884,936.86	-8,465,581.81
股票投资收益——赎回差价收入	29,480,000.81	18,158,123.63
股票投资收益——申购差价收入	—	—
合计	33,364,937.67	9,692,541.82

7.4.7.12.2 股票投资收益——买卖股票差价收入

单位：人民币元

项目	本期(2015年01月01日至2015年12月31日)	上年度可比期间(2014年01月01日至2014年12月31日)
卖出股票成交总额	29,554,220.31	36,545,471.06
减：卖出股票成本总额	25,669,283.45	45,011,052.87
买卖股票差价收入	3,884,936.86	-8,465,581.81

7.4.7.12.3 股票投资收益——申购差价收入

注：本基金本报告期及上年度可比期间均无股票投资收益——申购差价收入。

7.4.7.12.4 股票投资收益——赎回差价收入

单位：人民币元

项目	本期（2015年01月01日至 2015年12月31日）	上年度可比期间 （2014年01月01日至2014 年12月31日）
赎回基金份额对价总额	2,752,044,086.52	463,575,561.20
减：现金支付赎回款总额	123,683,674.52	9,478,137.20
减：赎回股票成本总额	2,598,880,411.19	435,939,300.37
赎回差价收入	29,480,000.81	18,158,123.63

7.4.7.13 债券投资收益

单位：人民币元

项目	本期（2015年01月01日 至2015年12月31日）	上年度可比期间（2014 年01月01日至2014年12 月31日）
卖出债券（、债转股及债券到期兑付）成交总额	501,095.50	1,023,178.40
减：卖出债券（、债转股及债券到期兑付）成本总额	366,000.00	949,000.00
减：应收利息总额	42.05	1,263.65
买卖债券差价收入	135,053.45	72,914.75

7.4.7.14 资产支持证券投资收益

注：本基金本报告期及上年度可比期间均无资产支持证券投资收益。

7.4.7.15 贵金属投资收益

注：本基金本报告期和上年度可比期间均无贵金属投资收益。

7.4.7.16 衍生工具收益

7.4.7.16.1 衍生工具收益——买卖权证差价收入

注：本基金本报告期及上年度可比期间均无衍生工具收益——买卖权证差价收入。

7.4.7.16.2 衍生工具收益——其他投资收益

注：本基金本报告期及上年度可比期间均无衍生工具收益——其他投资收益。

7.4.7.17 股利收益

单位：人民币元

项目	本期（2015年01月01日至 2015年12月31日）	上年度可比期间（2014年 01月01日至2014年12月 31日）
股票投资产生的股利收益	3,248,648.92	7,899,565.00
基金投资产生的股利收益	—	—

合计	3,248,648.92	7,899,565.00
----	--------------	--------------

7.4.7.18 公允价值变动收益

单位：人民币元

项目名称	本期(2015年01月01日至2015年12月31日)	上年度可比期间(2014年01月01日至2014年12月31日)
1. 交易性金融资产	-40,167,442.45	104,965,883.72
股票投资	-40,167,442.45	104,996,543.92
债券投资	—	-30,660.20
资产支持证券投资	—	—
基金投资	—	—
贵金属投资	—	—
其他	—	—
2. 衍生工具	—	—
权证投资	—	—
3. 其他	-4,569.00	4,569.00
合计	-40,172,011.45	104,970,452.72

7.4.7.19 其他收入

单位：人民币元

项目	本期(2015年01月01日至2015年12月31日)	上年度可比期间(2014年01月01日至2014年12月31日)
基金赎回费收入	—	—
其他	1,340.97	—
替代损益	-874,729.21	235,348.97
合计	-873,388.24	235,348.97

7.4.7.20 交易费用

单位：人民币元

项目	本期(2015年01月01日至2015年12月31日)	上年度可比期间(2014年01月01日至2014年12月31日)
交易所市场交易费用	152,577.43	141,702.02
银行间市场交易费用	—	—
合计	152,577.43	141,702.02

7.4.7.21 其他费用

单位：人民币元

项目	本期(2015年01月01日至2015年12月31日)	上年度可比期间(2014年01月01日至2014年12月31日)
审计费用	50,000.00	50,000.00
信息披露费	210,000.00	210,000.00
其他费用	181.14	400.00
上市费	60,000.00	60,000.00
银行汇划费用	370.00	434.50
指数使用费	200,000.00	200,000.00

合计	520,551.14	520,834.50
----	------------	------------

7.4.8 或有事项、资产负债表日后事项的说明

7.4.8.1 或有事项

截至资产负债表日，本基金无需要说明的重大或有事项。

7.4.8.2 资产负债表日后事项

截至财务报表批准日，本基金无需要披露的资产负债表日后事项。

7.4.9 关联方关系

关联方名称	与本基金的关系
富国基金管理有限公司	基金管理人、基金销售机构
中国工商银行股份有限公司	基金托管人、基金代销机构
海通证券股份有限公司	基金管理人的股东、基金代销机构
申万宏源证券有限公司	基金管理人的股东、基金代销机构
蒙特利尔银行	基金管理人的股东
山东省国际信托股份有限公司（原山东省国际信托有限公司）	基金管理人的股东
富国上证综指交易型开放式指数证券投资基金联接基金（“富国上证ETF联接”）	本基金的联接基金

注：（1）关联方申万宏源证券有限公司是由原关联方申银万国证券股份有限公司（“申银万国”）与宏源证券股份有限公司于2015年1月16日合并组建而成。

（2）2015年7月，原山东省国际信托有限公司更名为山东省国际信托股份有限公司。

（3）以下关联交易均在正常业务范围内按一般商业条款订立。

7.4.10 本报告期及上年度可比期间的关联方交易

7.4.10.1 通过关联方交易单元进行的交易

7.4.10.1.1 股票交易

注：本基金本报告期及上年度可比期间未通过关联方交易单元进行股票交易。

7.4.10.1.2 权证交易

注：本基金本报告期及上年度可比期间均未通过关联方交易单元进行权证交易。

7.4.10.1.3 债券交易

注：本基金本报告期及上年度可比期间均未通过关联方交易单元进行债券交易。

7.4.10.1.4 回购交易

注：本基金本报告期及上年度可比期间均未通过关联方交易单元进行回购交易。

7.4.10.1.5 应支付关联方的佣金

注：本基金本报告期及上年度可比期间均没有应支付的关联方佣金。

7.4.10.2 关联方报酬

7.4.10.2.1 基金管理费

单位：人民币元

项目	本期（2015年01月01日至2015年12月31日）	上年度可比期间（2014年01月01日至2014年12月31日）
当期发生的基金应支付的管理费	1,108,242.29	1,323,138.49
其中：支付销售机构的客户维护费	—	—

注：基金管理费按前一日的基金资产净值的0.50%的年费率计提。计算方法如下：

$$H = E \times 0.50\% / \text{当年天数}$$

H为每日应计提的基金管理费

E为前一日的基金资产净值

基金管理费每日计提，逐日累计至每月月末，按月支付。

7.4.10.2.2 基金托管费

单位：人民币元

项目	本期（2015年01月01日至2015年12月31日）	上年度可比期间（2014年01月01日至2014年12月31日）
当期发生的基金应支付的托管费	221,648.58	264,627.73

注：基金托管费按前一日的基金资产净值的0.10%的年费率计提。计算方法如下：

$$H = E \times 0.10\% / \text{当年天数}$$

H为每日应计提的基金托管费

E为前一日的基金资产净值

基金托管费每日计提，逐日累计至每月月末，按月支付。

7.4.10.3 与关联方进行银行间同业市场的债券(含回购)交易

注：本基金本报告期及上年度可比期间未与关联方通过银行间同业市场进行债券（含回购）交易。

7.4.10.4 各关联方投资本基金的情况

7.4.10.4.1 报告期内基金管理人运用固有资金投资本基金的情况

注：本基金的基金管理人本报告期及上年度可比期间均未运用固有资金投资本基金。

7.4.10.4.2 报告期末除基金管理人之外的其他关联方投资本基金的情况

份额单位：份

关联方名称	本期末（2015年12月31日）		上期末（2014年12月31日）	
	持有的基金份额	持有的基金份额占基金总份额的比例(%)	持有的基金份额	持有的基金份额占基金总份额的比例(%)
富国上证综指交易型开放式指数证券投资基金联接基金	38,900,000.00	87.14	61,121,447.00	87.14

7.4.10.5 由关联方保管的银行存款余额及当期产生的利息收入

单位：人民币元

关联方名称	本期（2015年01月01日至2015年12月31日）		上年度可比期间（2014年01月01日至2014年12月31日）	
	期末余额	当期利息收入	期末余额	当期利息收入
中国工商银行股份有限公司	3,662,145.33	51,637.64	687,869.37	16,529.89

7.4.10.6 本基金在承销期内参与关联方承销证券的情况

注：本基金本报告期及上年度可比期间均未在承销期内直接购入关联方承销的证券。

7.4.10.7 其他关联交易事项的说明

本基金本报告期及上年度可比期间均无其他关联方交易事项。

7.4.11 利润分配情况

注：本基金本报告期末未进行利润分配。

7.4.12 期末（2015年12月31日）本基金持有的流通受限证券

7.4.12.1 因认购新发/增发证券而于期末持有的流通受限证券

注：本基金无因认购新发/增发证券而于期末持有的流通受限证券。

7.4.12.2 期末持有的暂时停牌等流通受限股票

金额单位：人民币元

股票代码	股票名称	停牌日期	停牌原因	期末估值单价	复牌日期	复牌开盘单价	数量 (单位：股)	期末成本总额	期末估值总额	备注
600271	航天信息	2015-10-12	重大事项停牌	55.91	—	—	15,560	771,596.38	869,959.60	—
600578	京能电力	2015-11-05	重大事项停牌	6.07	2016-02-24	5.49	65,900	407,112.71	400,013.00	—
600682	南京新百	2015-07-01	重大事项停牌	37.53	2016-01-27	33.78	109,500	4,386,636.91	4,109,535.00	—
600690	青岛海尔	2015-10-19	重大事项停牌	9.92	2016-02-01	8.93	48,500	517,599.82	481,120.00	—
600960	渤海活塞	2015-10-30	重大事项停牌	10.90	2016-03-04	9.81	61,940	579,810.74	675,146.00	—
600988	赤峰黄金	2015-08-31	重大事项停牌	11.57	2016-01-05	12.73	25,800	359,715.42	298,506.00	—
601018	宁波港	2015-08-04	重大事项停牌	8.16	2016-02-22	7.34	166,100	1,324,079.55	1,355,376.00	—
601377	兴业证券	2015-12-29	重大事项停牌	11.00	2016-01-07	9.40	57,000	518,071.86	627,000.00	—
601678	滨化股份	2015-12-31	重大事项停牌	8.02	2016-	7.22	57,675	414,569.35	462,553.50	—

7.4.12.3 期末债券正回购交易中作为抵押的债券

7.4.12.3.1 银行间市场债券正回购

注：截至本报告期末 2015 年 12 月 31 日止，本基金无因从事银行间市场债券正回购交易形成的卖出回购证券款余额。

7.4.12.3.2 交易所市场债券正回购

截至本报告期末 2015 年 12 月 31 日止，本基金无因从事交易所市场债券正回购交易形成的卖出回购证券款余额。

7.4.13 金融工具风险及管理

7.4.13.1 风险管理政策和组织架构

本基金在日常经营活动中涉及的财务风险主要包括信用风险、流动性风险及市场风险。本基金管理人制定了政策和程序来识别及分析这些风险，并设定适当的风险限额及内部控制流程，通过可靠的管理及信息系统持续监控上述各类风险。本基金管理人建立了以风险控制委员会为核心的、由督察长、风险控制委员会、监察稽核部、相关职能部门和业务部门构成的四级风险管理架构体系。

7.4.13.2 信用风险

信用风险是指基金在交易过程中因交易对手未履行合约责任，或者基金所投资证券之发行人出现违约、拒绝支付到期本息，导致基金资产损失和收益变化的风险。本基金均投资于具有良好信用等级的证券，且通过分散化投资以分散信用风险。本基金投资于一家上市公司发行的股票市值不超过基金资产净值的 10%，且本基金与由本基金管理人管理的其他基金共同持有一家公司发行的证券，不得超过该证券的 10%，但标的指数成份股不受此限。

本基金在交易所进行的交易均与中国证券登记结算有限责任公司完成证券交收和款项清算，因此违约风险发生的可能性很小；基金在进行银行间同业市场交易前均对交易对手进行信用评估，以控制相应的信用风险。

7.4.13.3 流动性风险

流动性风险是指基金所持金融工具变现的难易程度。本基金的流动性风险开放式：一方面来自于基金份额持有人可随时要求赎回其持有的基金份额，另一方面来自于投资品种所处的交易市场不活跃而带来的变现困难。

本基金所持大部分证券在证券交易所上市，其余亦可在银行间同业市场交易，因此除在附注 7.4.12 中列示的部分基金资产流通暂时受限制不能自由转让的情况外，其余均能及时变现。此外，本基金可通过卖出回购金融资产方式借入短期资金应对流动性需求，其上限一般不超过基金持有的债券资产的公允价值。

本基金管理人每日预测本基金的流动性需求，并同时通过独立的风险管理部门设定流动性比例要求，对流动性指标进行持续的监测和分析。

7.4.13.4 市场风险

市场风险是指基金所持金融工具的公允价值或未来现金流量因所处市场各类价格因素的变动而发生波动的风险，包括利率风险、外汇风险和其他价格风险。

7.4.13.4.1 利率风险

利率风险是指基金的财务状况和现金流量受市场利率变动而发生波动的风险。本基金的生息资产主要为银行存款、结算备付金、存出保证金及债券投资等。

7.4.13.4.1.1 利率风险敞口

下表统计了本基金的利率风险敞口。表中所示为本基金资产及负债的公允价值，并按照合约规定的重新定价日或到期日孰早者进行了分类。

单位：人民币元

本期末（2015年12月31日）	1个月以内	1-3个月	3个月-1年	1-5年	5年以上	不计息	合计
资产							
银行存款	3,662,145.33	—	—	—	—	—	3,662,145.33
结算备付金	6,758.26	—	—	—	—	—	6,758.26
存出保证金	17,848.00	—	—	—	—	—	17,848.00
交易性金融资产	—	—	—	—	—	169,000,374.03	169,000,374.03
应收利息	—	—	—	—	—	1,400.94	1,400.94
资产总计	3,686,751.59	—	—	—	—	169,001,774.97	172,688,526.56
负债							
卖出回购金融资产款	—	—	—	—	—	—	—
应付证券清算款	—	—	—	—	—	109.55	109.55
应付管理人报酬	—	—	—	—	—	73,715.48	73,715.48
应付托管费	—	—	—	—	—	14,743.08	14,743.08
应付交易费用	—	—	—	—	—	15,666.45	15,666.45
其他负债	—	—	—	—	—	310,000.00	310,000.00
负债总计	—	—	—	—	—	414,234.56	414,234.56
利率敏感度缺口	3,686,751.59	—	—	—	—	168,587,540.41	172,274,292.00
上年度末（2014年12月31日）	1个月以内	1-3个月	3个月-1年	1-5年	5年以上	不计息	合计
资产							
银行存款	687,869.37	—	—	—	—	—	687,869.37
结算备付金	302,591.23	—	—	—	—	—	302,591.23

存出保证金	15,810.58	—	—	—	—	—	15,810.58
交易性金融资产	—	—	—	—	—	245,627,041.20	245,627,041.20
应收证券清算款	—	—	—	—	—	3,301,599.17	3,301,599.17
应收利息	—	—	—	—	—	818.08	818.08
其他资产	—	—	—	—	—	329.40	329.40
资产总计	1,006,271.18	—	—	—	—	248,929,787.85	249,936,059.03
负债							
卖出回购金融资产款	—	—	—	—	—	—	—
应付证券清算款	—	—	—	—	—	25,383.55	25,383.55
应付管理人报酬	—	—	—	—	—	110,041.92	110,041.92
应付托管费	—	—	—	—	—	22,008.38	22,008.38
应付交易费用	—	—	—	—	—	21,105.49	21,105.49
其他负债	—	—	—	—	—	323,250.10	323,250.10
负债总计	—	—	—	—	—	501,789.44	501,789.44
利率敏感度缺口	1,006,271.18	—	—	—	—	248,427,998.41	249,434,269.59

7.4.13.4.1.2 利率风险的敏感性分析

下表为利率风险的敏感性分析，反映了在其他变量不变的假设下，利率发生合理、可能的变动时，为交易而持有的债券公允价值的变动将对基金净值产生的影响。本基金上年度末及本报告期末未持有债券(不含可转债)，因此市场利率的变动对于本基金资产净值无重大影响。

假设	1. 影响生息资产的其他变量不变，仅利率发生变动； 2. 利率变动范围合理。		
分析	相关风险变量的变动	对资产负债表日基金资产净值的影响金额（单位：人民币元）	
		本期末（2015年12月31日）	上年度末（2014年12月31日）
	1. 基准点利率增加0.1%	0.00	0.00
	2. 基准点利率减少0.1%	0.00	0.00

7.4.13.4.2 外汇风险

本基金的所有资产及负债以人民币计价，因此无外汇风险。

7.4.13.4.3 其他价格风险

本基金其他价格风险主要系市场价格风险，市场价格风险是指基金所持金融工具的公允价值或未来现金流量因除市场利率和外汇汇率以外的市场价格因素变动而发生波动的风险。本基金主要投资于证券交易所上市或银行间同业市场交易的股票和债券，所面临的最大市场价格风险由所持有的金融工具的公允价值决定。本基金通过投资组合的分散化降低市场价格风险，并且本基金管理人每日对本基金所持有的证券价格实施监控。

7.4.13.4.3.1 其他价格风险敞口

本基金投资组合中投资于指数成份股、备选成份股的资产比例不低于基金资产净值的95%，如因标的指数成份股调整、基金份额申购、赎回清单内现金替代、现金差额、基金规模或市场变化等因素导致基金投资比例不符合上述标准的，基金管理人将在10个交易日内进行调整。同时为更好地实现投资目标，本基金也可少量投资于新股、债券及中国证监会允许基金投资的其他金融工具，该部分资产比例不高于基金资产净值的5%。本基金面临的整体市场价格风险列示如下：

金额单位：人民币元

项目	本期末（2015年12月31日）		上年度末（2014年12月31日）	
	公允价值	占基金资产净值比例（%）	公允价值	占基金资产净值比例（%）
交易性金融资产—股票投资	169,000,374.03	98.10	245,627,041.20	98.47
交易性金融资产—债券投资	—	—	—	—

交易性金融资产—贵金属投资	—	—	—	—
衍生金融资产—权证投资	—	—	—	—
其他	—	—	—	—
合计	169,000,374.03	98.10	245,627,041.20	98.47

7.4.13.4.3.2 其他价格风险的敏感性分析

本基金管理人运用资产-资本定价模型（CAPM）对本基金的市场价格风险进行分析。下表为市场价格风险的敏感性分析，反映了在其他变量不变的假设下，业绩比较基准所对应的市场组合的价格发生合理、可能的变动时，将对基金净值产生的影响。

假设	1. 基金的市场价格风险主要源于市场的系统性风险，即与基金的贝塔系数紧密相关； 2. 以下分析，除业绩比较基准发生变动，其他影响基金资产公允价值的风险变量保持不变。		
分析	相关风险变量的变动	对资产负债表日基金资产净值的影响金额（单位：人民币元）	
		本期末（2015年12月31日）	上年度末（2014年12月31日）
	1. 业绩比较基准增加1%	1,685,527.49	2,519,184.84
	2. 业绩比较基准减少1%	-1,685,527.49	-2,519,184.84

7.4.14 有助于理解和分析会计报表需要说明的其他事项

7.4.14.1 公允价值

7.4.14.1.1 不以公允价值计量的金融工具

不以公允价值计量的金融资产和负债主要包括贷款和应收款项以及其他金融负债，其因剩余期限不长，公允价值与账面价值相若。

7.4.14.1.2 以公允价值计量的金融工具

7.4.14.1.2.1 各层次金融工具公允价值

于2015年12月31日，本基金持有的以公允价值计量且其变动计入当期损益的金融资产中属于第一层次的余额为人民币159,721,164.93元，属于第二层次的余额为人民币9,279,209.10元，属于第三层次余额为人民币0.00元。（于2014年12月31日，本基金持有的以公允价值计量且其变动计入当期损益的金融资产中属于第一层次的余额为人民币242,804,230.00元，属于第二层次的余额为人民币2,818,242.20元，属于第三层次余额为人民币0.00元）

7.4.14.1.2.2 公允价值所属层次间的重大变动

对于证券交易所上市的股票和债券，若出现重大事项停牌、交易不活跃、或属于非公开发行等情况，本基金分别于停牌日至交易恢复活跃日期间、交易不活跃期间及限售期间不将相关股票和债券的公允价值列入第一层次；并根据估值调整中采用的不可观察输入值对于公允价值的影响程度，确定相关股票和债券公允价值应属第二层次或第三层次。根据中国证券投资基金业协会中基协发(2014)24号《关于发布〈中国证券投资基金业协会估值核算工作小组关于2015年1季度固定收益品种的估值处理标准〉的通知》的规定，自2015年3月23日起，交易所上市交易或挂牌转让的固定收益品种(可转换债券、资产支持证券和私募债券除外)采用第三方估值机构提供的估值数据进行估值，相关固定收益品种的公允价值所属层次从第一层次转入第二层次。

7.4.14.1.2.3 第三层次公允价值余额和本期变动金额

本基金持有的以公允价值计量且其变动计入当期损益的金融工具第三层次公允价值本期未发生变动。

7.4.14.2 承诺事项

截至资产负债表日，本基金无需要说明的承诺事项。

7.4.14.3 其他事项

截至资产负债表日，本基金无需要说明的其他重要事项。

§8 投资组合报告

8.1 期末基金资产组合情况

金额单位：人民币元

序号	项目	金额	占基金总资产的比例(%)
1	权益投资	169,000,374.03	97.86
	其中：股票	169,000,374.03	97.86
2	固定收益投资	—	—
	其中：债券	—	—
	资产支持证券	—	—
3	贵金属投资	—	—
4	金融衍生品投资	—	—
5	买入返售金融资产	—	—
	其中：买断式回购的买入返售金融资产	—	—
6	银行存款和结算备付金合计	3,668,903.59	2.12
7	其他各项资产	19,248.94	0.01
8	合计	172,688,526.56	100.00

注：上表中的股票投资项的金额包含可退替代款估值增值，而5.3的合计项不含可退替代款估值增值。

8.2 期末按行业分类的股票投资组合

8.2.1 积极投资按行业分类的股票投资组合：

注：本基金本报告期末未持有积极投资股票。

8.2.2 指数投资按行业分类的股票投资组合：

金额单位：人民币元

代码	行业类别	公允价值（元）	占基金资产净值比例（%）
A	农、林、牧、渔业	305,344.00	0.18
B	采矿业	18,843,872.92	10.94
C	制造业	50,538,254.83	29.34
D	电力、热力、燃气及水生产和供应业	8,033,664.33	4.66
E	建筑业	8,219,748.29	4.77
F	批发和零售业	8,419,008.42	4.89
G	交通运输、仓储和邮政业	9,247,561.32	5.37
H	住宿和餐饮业	699,426.00	0.41
I	信息传输、软件和信息技术服务业	4,399,103.76	2.55
J	金融业	49,285,187.42	28.61
K	房地产业	6,270,877.10	3.64
L	租赁和商务服务业	450,756.00	0.26
M	科学研究和技术服务业	—	—
N	水利、环境和公共设施管理业	961,336.44	0.56
O	居民服务、修理和其他服务业	—	—
P	教育	—	—
Q	卫生和社会工作	—	—
R	文化、体育和娱乐业	2,676,786.00	1.55
S	综合	649,447.20	0.38
	合计	169,000,374.03	98.10

8.3 期末按公允价值占基金资产净值比例大小排序的股票投资明细

8.3.1 期末指数投资按公允价值占基金资产净值比例大小排序的所有股票投资明细

金额单位：人民币元

序号	股票代码	股票名称	数量（股）	公允价值（元）	占基金资产净值比例（%）
1	601857	中国石油	1,034,858	8,641,064.30	5.02
2	601288	农业银行	1,996,839	6,449,789.97	3.74
3	601988	中国银行	1,378,800	5,528,988.00	3.21
4	600682	南京新百	109,500	4,109,535.00	2.39
5	601628	中国人寿	136,043	3,851,377.33	2.24
6	600028	中国石化	591,988	2,936,260.48	1.70
7	600000	浦发银行	157,240	2,872,774.80	1.67
8	600036	招商银行	144,722	2,603,548.78	1.51

9	601166	兴业银行	151,470	2,585,592.90	1.50
10	601318	中国平安	59,400	2,138,400.00	1.24
11	600016	民生银行	216,180	2,083,975.20	1.21
12	601328	交通银行	322,920	2,079,604.80	1.21
13	601998	中信银行	244,260	1,763,557.20	1.02
14	601818	光大银行	392,100	1,662,504.00	0.97
15	600519	贵州茅台	7,293	1,591,259.67	0.92
16	601169	北京银行	150,490	1,584,659.70	0.92
17	600104	上汽集团	72,800	1,544,816.00	0.90
18	600015	华夏银行	125,556	1,524,249.84	0.88
19	601088	中国神华	100,021	1,497,314.37	0.87
20	601009	南京银行	84,300	1,492,110.00	0.87
21	601766	中国中车	115,864	1,488,852.40	0.86
22	601018	宁波港	166,100	1,355,376.00	0.79
23	600900	长江电力	99,895	1,354,576.20	0.79
24	601390	中国中铁	123,100	1,344,252.00	0.78
25	601800	中国交建	100,069	1,341,925.29	0.78
26	600020	中原高速	190,661	1,304,121.24	0.76
27	601718	际华集团	107,900	1,237,613.00	0.72
28	600030	中信证券	63,512	1,228,957.20	0.71
29	601668	中国建筑	189,400	1,200,796.00	0.70
30	601989	中国重工	125,360	1,178,384.00	0.68
31	600834	申通地铁	58,100	1,125,978.00	0.65
32	601601	中国太保	39,000	1,125,540.00	0.65
33	601727	上海电气	96,500	1,113,610.00	0.65
34	600663	陆家嘴	21,862	1,096,160.68	0.64
35	601618	中国中冶	180,100	1,084,202.00	0.63
36	601238	广汽集团	47,200	1,065,304.00	0.62
37	601939	建设银行	178,900	1,034,042.00	0.60
38	600360	华微电子	104,800	1,019,704.00	0.59
39	601113	华鼎股份	90,060	1,001,467.20	0.58
40	600270	外运发展	34,300	928,158.00	0.54
41	600483	福能股份	53,446	918,736.74	0.53
42	601186	中国铁建	68,100	917,988.00	0.53
43	600999	招商证券	42,150	914,655.00	0.53
44	600118	中国卫星	21,388	909,845.52	0.53
45	600018	上港集团	136,700	885,816.00	0.51
46	600271	航天信息	15,560	869,959.60	0.51
47	600116	三峡水利	38,900	844,130.00	0.49
48	600728	佳都科技	22,100	823,888.00	0.48
49	600048	保利地产	77,247	821,908.08	0.48

50	600588	用友网络	25,807	820,920.67	0.48
51	600589	广东榕泰	48,500	814,315.00	0.47
52	600276	恒瑞医药	16,564	813,623.68	0.47
53	600050	中国联通	131,200	810,816.00	0.47
54	601669	中国电建	99,500	798,985.00	0.46
55	600340	华夏幸福	25,934	796,692.48	0.46
56	600085	同仁堂	17,800	794,058.00	0.46
57	601788	光大证券	34,600	793,724.00	0.46
58	600807	天业股份	44,470	769,775.70	0.45
59	600061	国投安信	29,600	767,528.00	0.45
60	601688	华泰证券	38,500	759,220.00	0.44
61	600006	东风汽车	84,900	752,214.00	0.44
62	600887	伊利股份	45,248	743,424.64	0.43
63	600518	康美药业	43,700	740,715.00	0.43
64	601901	方正证券	76,300	732,480.00	0.43
65	601111	中国国航	85,000	729,300.00	0.42
66	600066	宇通客车	32,336	727,236.64	0.42
67	601006	大秦铁路	83,934	723,511.08	0.42
68	601801	皖新传媒	22,000	718,960.00	0.42
69	600487	亨通光电	44,400	707,736.00	0.41
70	600258	首旅酒店	23,400	699,426.00	0.41
71	600893	中航动力	15,500	697,965.00	0.41
72	600586	金晶科技	111,000	678,210.00	0.39
73	600350	山东高速	95,200	676,872.00	0.39
74	600960	渤海活塞	61,940	675,146.00	0.39
75	601336	新华保险	12,900	673,509.00	0.39
76	601777	力帆股份	38,700	671,058.00	0.39
77	601099	太平洋	67,885	666,630.70	0.39
78	600664	哈药股份	55,840	666,171.20	0.39
79	600850	华东电脑	12,890	665,768.50	0.39
80	600688	上海石化	102,600	664,848.00	0.39
81	600398	海澜之家	46,900	654,724.00	0.38
82	600121	郑州煤电	89,500	653,350.00	0.38
83	600221	海南航空	167,600	651,964.00	0.38
84	600383	金地集团	47,072	649,593.60	0.38
85	600624	复旦复华	38,520	649,447.20	0.38
86	601098	中南传媒	27,000	645,300.00	0.37
87	600665	天地源	83,500	642,115.00	0.37
88	600674	川投能源	59,534	640,585.84	0.37
89	600326	西藏天路	56,700	640,143.00	0.37
90	600011	华能国际	73,205	639,079.65	0.37

91	601555	东吴证券	39,100	628,337.00	0.36
92	601377	兴业证券	57,000	627,000.00	0.36
93	601179	中国西电	91,600	623,796.00	0.36
94	600867	通化东宝	22,950	623,551.50	0.36
95	600283	钱江水利	33,600	616,896.00	0.36
96	600894	广日股份	30,300	605,697.00	0.35
97	600328	兰太实业	40,400	604,384.00	0.35
98	601339	百隆东方	79,800	600,894.00	0.35
99	600236	桂冠电力	79,620	595,557.60	0.35
100	601607	上海医药	29,462	586,588.42	0.34
101	600616	金枫酒业	47,000	586,560.00	0.34
102	601515	东风股份	35,300	585,274.00	0.34
103	600697	欧亚集团	14,100	584,304.00	0.34
104	600311	ST 荣华	84,600	583,740.00	0.34
105	601158	重庆水务	62,560	583,684.80	0.34
106	600378	天科股份	28,100	583,075.00	0.34
107	600863	内蒙华电	130,250	582,217.50	0.34
108	600109	国金证券	35,600	573,872.00	0.33
109	600498	烽火通信	20,000	570,200.00	0.33
110	600007	中国国贸	30,142	566,066.76	0.33
111	600305	恒顺醋业	21,900	562,173.00	0.33
112	600010	包钢股份	154,400	557,384.00	0.32
113	600206	有研新材	34,800	553,320.00	0.32
114	601588	北辰实业	102,900	551,544.00	0.32
115	600820	隧道股份	51,600	549,024.00	0.32
116	600220	江苏阳光	95,200	546,448.00	0.32
117	600100	同方股份	30,200	546,016.00	0.32
118	600369	西南证券	54,400	538,560.00	0.31
119	603993	洛阳钼业	120,400	536,984.00	0.31
120	600703	三安光电	21,700	526,876.00	0.31
121	600054	黄山旅游	22,204	524,236.44	0.30
122	600601	方正科技	83,400	515,412.00	0.30
123	600585	海螺水泥	30,050	513,855.00	0.30
124	601633	长城汽车	42,637	513,349.48	0.30
125	600143	金发科技	59,606	512,611.60	0.30
126	600987	航民股份	38,950	511,024.00	0.30
127	600966	博汇纸业	112,500	508,500.00	0.30
128	600741	华域汽车	30,100	507,486.00	0.29
129	600150	中国船舶	14,554	506,915.82	0.29
130	601928	凤凰传媒	31,800	506,574.00	0.29
131	600814	杭州解百	40,200	495,666.00	0.29

132	600626	申达股份	29,750	492,065.00	0.29
133	603328	依顿电子	16,500	486,915.00	0.28
134	600795	国电电力	122,500	481,425.00	0.28
135	600690	青岛海尔	48,500	481,120.00	0.28
136	600372	中航电子	19,200	472,896.00	0.27
137	600089	特变电工	40,084	471,788.68	0.27
138	600535	天士力	11,409	466,856.28	0.27
139	600579	天华院	28,000	466,760.00	0.27
140	601678	滨化股份	57,675	462,553.50	0.27
141	600804	鹏博士	19,500	462,540.00	0.27
142	601877	正泰电器	17,882	461,176.78	0.27
143	600019	宝钢股份	82,500	460,350.00	0.27
144	600637	东方明珠	12,111	458,885.79	0.27
145	600352	浙江龙盛	39,400	458,616.00	0.27
146	600583	海油工程	50,744	454,158.80	0.26
147	600188	兖州煤业	47,901	452,664.45	0.26
148	600587	新华医疗	12,434	451,727.22	0.26
149	600337	美克家居	28,900	451,418.00	0.26
150	601888	中国国旅	7,600	450,756.00	0.26
151	601933	永辉超市	44,200	446,420.00	0.26
152	600111	北方稀土	31,450	440,929.00	0.26
153	600377	宁沪高速	50,100	438,375.00	0.25
154	603099	长白山	18,600	437,100.00	0.25
155	603555	贵人鸟	12,200	432,246.00	0.25
156	600751	天海投资	44,500	428,090.00	0.25
157	601899	紫金矿业	121,400	427,328.00	0.25
158	600998	九州通	21,400	419,440.00	0.24
159	601579	会稽山	30,000	414,900.00	0.24
160	600633	浙报传媒	21,900	412,377.00	0.24
161	600557	康缘药业	16,380	409,827.60	0.24
162	600392	盛和资源	32,650	401,921.50	0.23
163	600309	万华化学	22,441	400,571.85	0.23
164	600578	京能电力	65,900	400,013.00	0.23
165	600551	时代出版	17,300	393,575.00	0.23
166	600031	三一重工	59,100	388,878.00	0.23
167	600332	白云山	12,800	387,456.00	0.22
168	600547	山东黄金	18,201	382,221.00	0.22
169	600208	新潮中宝	79,040	377,020.80	0.22
170	601991	大唐发电	73,300	376,762.00	0.22
171	601992	金隅股份	39,700	371,989.00	0.22
172	601369	陕鼓动力	42,250	369,265.00	0.21

173	600566	济川药业	13,161	364,033.26	0.21
174	600537	亿晶光电	24,270	363,564.60	0.21
175	601231	环旭电子	25,082	362,685.72	0.21
176	600406	国电南瑞	21,360	356,284.80	0.21
177	600819	耀皮玻璃	44,800	353,920.00	0.21
178	601168	西部矿业	47,500	351,025.00	0.20
179	600256	广汇能源	52,572	350,655.24	0.20
180	600857	宁波中百	17,400	344,520.00	0.20
181	600489	中金黄金	34,560	343,180.80	0.20
182	601117	中国化学	49,700	342,433.00	0.20
183	600267	海正药业	21,583	342,090.55	0.20
184	600803	新奥股份	21,190	336,073.40	0.20
185	601808	中海油服	21,203	329,070.56	0.19
186	600166	福田汽车	51,200	324,096.00	0.19
187	600497	驰宏锌锗	29,273	323,173.92	0.19
188	600792	云煤能源	50,800	316,992.00	0.18
189	600273	嘉化能源	30,000	315,600.00	0.18
190	600549	厦门钨业	16,273	306,095.13	0.18
191	600108	亚盛集团	41,600	305,344.00	0.18
192	600062	华润双鹤	13,101	298,833.81	0.17
193	600988	赤峰黄金	25,800	298,506.00	0.17
194	600516	方大炭素	23,500	293,985.00	0.17
195	600875	东方电气	21,300	290,319.00	0.17
196	601958	金钼股份	34,200	283,176.00	0.16
197	600765	中航重机	13,800	271,032.00	0.16
198	600597	光明乳业	15,900	253,128.00	0.15
199	600335	国机汽车	13,200	247,368.00	0.14
200	600648	外高桥	9,200	241,684.00	0.14

8.3.2 期末积极投资按公允价值占基金资产净值比例大小排序的所有股票投资明细

注：本基金本报告期末未持有积极投资股票。

8.4 报告期内股票投资组合的重大变动

8.4.1 累计买入金额超出期初基金资产净值 2%或前 20 名的股票明细

金额单位：人民币元

序号	股票代码	股票名称	本期累计买入金额	占期初基金资产净值比例 (%)
1	601989	中国重工	6,473,692.00	2.60
2	600100	同方股份	2,330,019.56	0.93
3	601718	际华集团	2,290,174.00	0.92
4	600960	渤海活塞	2,042,624.20	0.82
5	600360	华微电子	1,992,906.69	0.80

6	600109	国金证券	1,792,544.65	0.72
7	600601	方正科技	1,737,507.00	0.70
8	601113	华鼎股份	1,712,978.77	0.69
9	601579	会稽山	1,700,678.00	0.68
10	601555	东吴证券	1,651,260.00	0.66
11	600616	金枫酒业	1,518,152.00	0.61
12	600682	南京新百	1,511,742.17	0.61
13	600311	ST 荣华	1,501,822.00	0.60
14	601318	中国平安	1,464,145.00	0.59
15	600220	江苏阳光	1,355,778.98	0.54
16	601857	中国石油	1,223,270.00	0.49
17	600273	嘉化能源	1,207,134.00	0.48
18	600637	东方明珠	1,171,349.00	0.47
19	600579	天华院	1,130,337.51	0.45
20	601158	重庆水务	1,111,826.99	0.45

8.4.2 累计卖出金额超出期初基金资产净值 2%或前 20 名的股票明细

金额单位：人民币元

序号	股票代码	股票名称	本期累计卖出金额	占期初基金资产净值比例 (%)
1	601299	中国北车	2,316,891.41	0.93
2	601989	中国重工	1,475,554.27	0.59
3	600832	东方明珠	1,125,678.61	0.45
4	600575	皖江物流	1,121,181.26	0.45
5	600117	西宁特钢	1,059,025.76	0.42
6	601106	中国一重	919,518.56	0.37
7	601118	海南橡胶	821,404.64	0.33
8	600100	同方股份	777,063.00	0.31
9	600601	方正科技	768,174.12	0.31
10	601766	中国中车	749,628.50	0.30
11	600781	辅仁药业	664,085.94	0.27
12	601001	大同煤业	601,388.60	0.24
13	600861	北京城乡	600,372.98	0.24
14	600644	*ST 乐电	586,502.48	0.24
15	600800	天津磁卡	581,992.00	0.23
16	600403	大有能源	544,671.24	0.22
17	600307	酒钢宏兴	542,535.27	0.22
18	601111	中国国航	541,635.30	0.22
19	600101	明星电力	541,423.60	0.22
20	601555	东吴证券	537,401.22	0.22

8.4.3 买入股票的成本总额及卖出股票的收入总额

单位：人民币元

买入股票成本（成交）总额	90,801,923.64
卖出股票收入（成交）总额	29,554,220.31

注：“买入股票成本（成交）总额”和“卖出股票收入（成交）总额”按买卖成交金额（成交单价乘以成交数量）填列，不考虑相关交易费用。

8.5 期末按债券品种分类的债券投资组合

注：本基金本报告期末未持有债券。

8.6 期末按公允价值占基金资产净值比例大小排序的前五名债券投资明细

注：本基金本报告期末未持有债券。

8.7 期末按公允价值占基金资产净值比例大小排序的所有资产支持证券投资明细

注：本基金本报告期末未持有资产支持证券。

8.8 报告期末按公允价值占基金资产净值比例大小排序的前五名贵金属投资明细

注：本基金本报告期末未持有贵金属投资。

8.9 期末按公允价值占基金资产净值比例大小排序的前五名权证投资明细

注：本基金本报告期末未持有权证。

8.10 报告期末本基金投资的股指期货交易情况说明

8.10.1 报告期末本基金投资的股指期货持仓和损益明细

公允价值变动总额合计(元)	—
股指期货投资本期收益(元)	—
股指期货投资本期公允价值变动(元)	—

注：本基金本报告期末未投资股指期货。

8.10.2 本基金投资股指期货的投资政策

本基金根据基金合同的约定，不允许投资股指期货。

8.11 报告期末本基金投资的国债期货交易情况说明

8.11.1 本期国债期货投资政策

本基金根据基金合同的约定，不允许投资国债期货。

8.11.2 报告期末本基金投资的国债期货持仓和损益明细

公允价值变动总额合计（元）	—
国债期货投资本期收益（元）	—
国债期货投资本期公允价值变动（元）	—

注：本基金本报告期末未投资国债期货。

8.11.3 本期国债期货投资评价

本基金本报告期末未投资国债期货。

8.12 投资组合报告附注

8.12.1 申明本基金投资的前十名证券的发行主体本期是否出现被监管部门立案调查，或在报告编制日前一年内受到公开谴责、处罚的情形。

报告期内本基金投资的前十名证券的发行主体没有被监管部门立案调查或在本报告编制日前一年内受到公开谴责、处罚的情况。

8.12.2 申明基金投资的前十名股票是否超出基金合同规定的备选股票库。

报告期内本基金投资的前十名股票中没有在备选股票库之外的股票。

8.12.3 期末其他各项资产构成

单位：人民币元

序号	名称	金额
1	存出保证金	17,848.00
2	应收证券清算款	—
3	应收股利	—
4	应收利息	1,400.94
5	应收申购款	—
6	其他应收款	—
7	待摊费用	—
8	其他	—
9	合计	19,248.94

8.12.4 期末持有的处于转股期的可转换债券明细

注：本基金本报告期末未持有处于转股期的可转换债券。

8.12.5 期末前十名股票中存在流通受限情况的说明

8.12.5.1 期末指数投资前十名股票中存在流通受限情况的说明

金额单位：人民币元

序号	股票代码	股票名称	流通受限部分的公允价值(元)	占基金资产净值比例(%)	流通受限情况说明
1	600682	南京新百	4,109,535.00	2.39	筹划重大事项

8.12.5.2 期末积极投资前五名股票中存在流通受限情况的说明

注：本基金本报告期末未持有积极投资股票。

8.12.6 投资组合报告附注的其他文字描述部分。

因四舍五入原因，投资组合报告中市值占净值比例的分项之和与合计可能存在尾差。

§ 9 基金份额持有人信息

9.1 期末基金份额持有人户数及持有人结构

份额单位：份

持有人户数(户)	户均持有的基金份额	持有人结构			
		机构投资者		个人投资者	
		持有份额	占总份额比例(%)	持有份额	占总份额比例(%)
596	74,896.83	39,089,765.00	87.57	5,548,748.00	12.43

注：机构投资者“持有份额”和“占总份额比例”数据中已包含“中国工商银行股份有限公司—富国上证综指交易型开放式指数证券投资基金联接基金”的“持有份额”和“占总份额比例”数据。

9.2 期末上市基金前十名持有人

序号	持有人名称	持有份额(份)	占上市总份额比例(%)
1	中国工商银行股份有限公司—富国上证综指交易型开放式指数证券	61,121,447	87.14
2	李雯	295,400	0.66
3	吴秀安	281,500	0.63
4	李维嘉	279,100	0.63
5	李佩玉	260,000	0.58
6	李杰	217,800	0.49
7	张玉庆	207,300	0.46
8	孟君	191,500	0.43
9	李桂平	163,359	0.37
10	赵德顺	159,500	0.36

9.3 期末基金管理人的从业人员持有本基金的情况

项目	持有份额总数(份)	占基金总份额比例(%)
基金管理公司所有从业人员持有本基金	21,678.74	0.0486

注：1、本公司高级管理人员、基金投资和研究部门负责人未持有本基金。
2、本基金的基金经理未持有本基金。

9.4 期末基金管理人的从业人员持有本开放式基金份额总量区间的情况

项目	持有基金份额总量的数量区间(万份)
本公司高级管理人员、基金投资和研究部门负责人持有本开放式基金	0
本基金基金经理持有本开放式基金	0

§ 10 开放式基金份额变动

单位：份

基金合同生效日(2011年01月30日)基金份额总额	320,363,407.00
报告期期初基金份额总额	70,138,513.00
本报告期基金总申购份额	577,000,000.00
减：本报告期基金总赎回份额	602,500,000.00
本报告期基金拆分变动份额	—
本报告期期末基金份额总额	44,638,513.00

§ 11 重大事件揭示

11.1 基金份额持有人大会决议

本报告期内本基金没有召开基金份额持有人大会。

11.2 基金管理人、基金托管人的专门基金托管部门的重大人事变动

本报告期内本基金托管人的专门基金托管部门无重大人事变动。

本基金管理人已于2015年1月10日发布公告，李笑薇女士、朱少醒先生自2015年1月9日起担任公司副总经理。

本基金管理人已于2015年1月31日发布公告，薛爱东先生自2015年1月30日起担任公司董事长。

11.3 涉及基金管理人、基金财产、基金托管业务的诉讼

本报告期无涉及基金管理人、基金资产、基金托管业务的诉讼。

11.4 基金投资策略的改变

本报告期本基金投资策略无改变。

11.5 为基金进行审计的会计师事务所情况

本报告期内基金管理人没有改聘为其审计的会计师事务所。本基金本年度支付给审计机构安永华明会计师事务所的报酬为5万元人民币，其已提供审计服务的连续年限为13年。

11.6 管理人、托管人及其高级管理人员受稽查或处罚等情况

2015年7月29日，中国证券监督管理委员会上海监管局向我司下发了《关于对富国基金管理有限公司采取责令改正措施的决定》，主要涉及投资权限管理、异常交易管理及员工行为管理等问题，并要求我司就上述问题于2015年8月5日前予以改正。对此我司高度重视，成立了整改工作小组，梳理相关制度流程，排查现行内控漏洞，针对性的制定了整改执行方案，完善了公司内部控制措施，并已向中国证券监督管理委员会上海监管局提交了整改报告。

除上述情况外，本报告期内，基金管理人、基金托管人及其高级管理人员未受稽查或处罚。

11.7 本期基金租用证券公司交易单元的有关情况

金额单位：人民币元

券商名称	交易单元数量	股票交易		债券交易		债券回购交易		权证交易		应支付该券商的佣金		备注
		成交金额	占当期股票成交总额的比例 (%)	成交金额	占当期债券成交总额的比例 (%)	成交金额	占当期债券回购成交总额的比例 (%)	成交金额	占当期权证成交总额的比例 (%)	佣金	占当期佣金总量的比例 (%)	
银河证券	2	120,297,033.95	100.00	501,095.50	100.00	—	—	—	—	109,928.84	100.00	—

注：我对基金交易单元的选择是综合考虑券商的研究能力及其它相关因素后决定的。本报告期本基金租用券商交易单元未发生变动。

11.8 其他重大事件

序号	公告事项	信息披露方式	披露日期
1	富国基金管理有限公司旗下基金 2014 年 12 月 31 日基金资产净值和基金份额净值公告	中国证券报、上海证券报、证券时报、证券日报	2015 年 01 月 05 日
2	富国基金管理有限公司关于副总经理变更的公告	中国证券报、上海证券报、证券时报、证券日报	2015 年 01 月 10 日
3	富国基金管理有限公司关于高级管理人员变更的公告	中国证券报、上海证券报、证券时报、证券日报	2015 年 01 月 31 日
4	富国基金管理有限公司关于上证综指交易型开放式指数证券投资基金调整成份股的提示性公告	中国证券报、上海证券报、证券时报	2015 年 03 月 12 日
5	富国基金管理有限公司关于开展官方淘宝店基金费率优惠活动的公告	中国证券报、上海证券报、证券时报	2015 年 04 月 03 日
6	富国基金管理有限公司关于调整旗下基金最低申购金额的公告	中国证券报、上海证券报、证券时报	2015 年 04 月 03 日
7	富国基金管理有限公司旗下基金 2015 年 06 月 30 日基金资产净值和基金份额净值公告	公司网站	2015 年 07 月 01 日
8	富国基金管理有限公司关于公司及高级管理人员投资旗下基金相关事宜的公告	中国证券报、上海证券报、证券时报	2015 年 07 月 06 日
9	富国基金管理有限公司关于开展官方京东旗舰店基金费率优惠活动的公告	中国证券报、上海证券报、证券时报	2015 年 07 月 07 日
10	富国基金管理有限公司关于调整旗下基金长期停牌股票估值方法的公告	中国证券报、上海证券报、证券时报	2015 年 07 月 10 日
11	富国基金管理有限公司关于开展京东	中国证券报、上海证	2015 年 08 月 14 日

	官方旗舰店基金费率优惠活动的公告	券报、证券时报	
12	富国基金管理有限公司关于旗下部分基金在直销网点开展转换费率优惠活动的公告	中国证券报、上海证券报、证券时报、证券日报	2015年08月18日
13	关于调整旗下基金长期停牌股票估值方法的公告	中国证券报、上海证券报、证券时报、证券日报	2015年09月17日
14	关于淘宝官方店继续进行在售基金申购费率优惠活动的公告	中国证券报、上海证券报、证券时报、证券日报	2015年10月14日
15	提请广大投资者持有效身份证件办理相关业务的公告	中国证券报、上海证券报、证券时报、证券日报	2015年11月16日
16	富国基金管理有限公司关于开展官方京东旗舰店基金费率优惠活动的公告	中国证券报、证券时报、上海证券报	2015年12月04日

§ 12 备查文件目录

备查文件名称	备查文件存放地点	备查文件查阅方式
1、中国证监会批准设立上证综指交易型开放式指数证券投资基金的文件 2、上证综指交易型开放式指数证券投资基金基金合同 3、上证综指交易型开放式指数证券投资基金托管协议 4、中国证监会批准设立富国基金管理有限公司的文件	上海市浦东新区世纪大道8号上海国金中心二期16-17层	投资者对本报告书如有疑问，可咨询本基金管理人富国基金管理有限公司。 咨询电话：95105686、4008880688（全国统一，免长途话费） 公司网址： http://www.fullgoal.com.cn

5、上证综指交易型开放式指数证券投资基金财务报表及报表附注 6、报告期内在指定报刊上披露的各项公告		
--	--	--